

BILANCIO DI COERENZA E MISSIONE 2025



 **BCC VENETA**
GRUPPO BCC ICCREA





BILANCIO DI COERENZA E MISSIONE 2025



L'identità di BCC Veneta

Principi e valori costitutivi



L'impronta economica

Da risparmio a credito per il territorio



L'impronta sociale

Banca di comunità per le comunità



L'impronta ambientale

Impegno per la sostenibilità



L'impronta cooperativa

Finanza mutualistica e popolare



Il Valore aggiunto

Moltiplicatore di ricchezza



Indice



Identità BCC Veneta

OBIETTIVI SOSTENIBILI

NEI DOCUMENTI FONDATIVI DI BCC VENETA SONO PRESENTI TUTTI GLI OBIETTIVI AGENDA ONU 2030

CORRISPONDENZE DI INTENTI

LE "IMPRONTE" DEL CREDITO COOPERATIVO, OSSATURA DEL NOSTRO BILANCIO DI MISSIONE, PRESENTANO PRECISE CORRISPONDENZE CON GLI OBIETTIVI PER LO SVILUPPO SOSTENIBILE AGENDA 2030 PROMOSSE DALL'ASSEMBLEA GENERALE DELL'ONU

A PAGINA 5



Impronta economica



LAVORO DIGNITOSO E CRESCITA ECONOMICA



IMPRESE, INNOVAZIONE E INFRASTRUTTURE



CITTÀ E COMUNITÀ SOSTENIBILI



CONSUMO E PRODUZIONE RESPONSABILI

A PAGINA 19



Impronta sociale



SCONFIGGERE LA POVERTÀ



SALUTE E BENESSERE



ISTRUZIONE DI QUALITÀ



PARITÀ DI GENERE



IMPRESE, INNOVAZIONE E INFRASTRUTTURE



RIDURRE LE DISUGUAGLIANZE

A PAGINA 31



Impronta ambientale



LOTTA CONTRO IL CAMBIAMENTO CLIMATICO



ENERGIA PULITA E ACCESSIBILE



CONSUMO E PRODUZIONE RESPONSABILI

A PAGINA 61



Impronta cooperativa



SCONFIGGERE LA POVERTÀ



SCONFIGGERE LA FAME



RIDURRE LE DISUGUAGLIANZE



PACE, GIUSTIZIA E ISTITUZIONI SOLIDE

A PAGINA 71



Valore aggiunto



SCONFIGGERE LA POVERTÀ



SALUTE E BENESSERE



ISTRUZIONE DI QUALITÀ



CITTÀ E COMUNITÀ SOSTENIBILI



RIDURRE LE DISUGUAGLIANZE



PACE, GIUSTIZIA E ISTITUZIONI SOLIDE



PARTNERSHIP PER GLI OBIETTIVI



CONSUMO E PRODUZIONE RESPONSABILI

A PAGINA 81

L'identità di BCC Veneta

Principi e valori costitutivi

L'impronta economica

Da risparmio a credito per il territorio

L'impronta sociale

Banca di comunità per le comunità

L'impronta ambientale

Impegno per la sostenibilità

L'impronta cooperativa

Finanza mutualistica e popolare

Il Valore aggiunto

Moltiplicatore di ricchezza

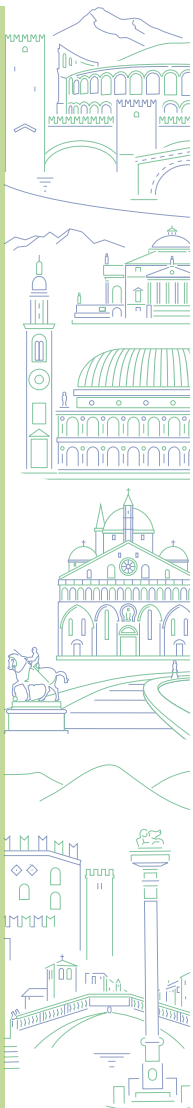

BILANCIO DI COERENZA E MISSIONE 2025



Lettera del Presidente di BCC Veneta

Vi presentiamo il Bilancio di Coerenza e Missione 2025 in un momento in cui il ruolo di **banca della comunità, mutualistica e cooperativa** assume un significato ancora più centrale. L'anno trascorso ha confermato come i valori fondanti del Credito Cooperativo – mutualità, solidarietà, responsabilità e radicamento territoriale – continuano a orientare in modo concreto le scelte strategiche di BCC Veneta. Essere cooperativa significa mettere al centro le persone, promuovere inclusione finanziaria e sostenere la crescita equilibrata delle nostre comunità.

In un contesto complesso, abbiamo proseguito con determinazione nel sostegno a famiglie, imprese e realtà sociali, consapevoli che la **crescita della banca è indissociabile da quella del territorio che presidiamo ogni giorno**. Il valore generato non è solo economico: è culturale, sociale e ambientale, in coerenza con gli obiettivi e le norme per lo sviluppo sostenibile che guidano oggi le istituzioni europee e le imprese responsabili. Investire nella transizione ecologica, nell'educazione finanziaria, nella digitalizzazione inclusiva e nella tutela del paesaggio è parte integrante del nostro impegno.

I risultati economici, patrimoniali e commerciali raggiunti da BCC Veneta nel 2025 sono frutto della professionalità delle nostre collaboratrici e dei nostri collaboratori, del dialogo costruttivo con gli stakeholder e, soprattutto, della fiducia che la compagine sociale e le comunità locali continuano a dimostrarci. Il nostro radicamento territoriale, fatto di filiali, relazioni e presenza attiva nelle comunità, resta un **presidio fondamentale per interpretare bisogni, anticipare cambiamenti e generare valore condiviso**.

Guardiamo al futuro con fiducia e responsabilità. Continueremo a operare secondo la nostra missione cooperativa, investendo in sostenibilità e pari opportunità, innovazione e qualità delle relazioni, certi che solo rimanendo fedeli ai nostri valori potremo contribuire allo sviluppo armonico e duraturo del territorio.

Grazie per la vostra vicinanza e per il sostegno che ogni giorno ci permette di essere una banca autenticamente al servizio della comunità.

Il Presidente di BCC Veneta
Flavio Piva

**L'identità di
BCC Veneta**
Principi
e valori
costitutivi



**L'impronta
economica**
Da risparmio
a credito per
il territorio



**L'impronta
sociale**
Banca di
comunità per
le comunità



**L'impronta
ambientale**
Impegno
per la
sostenibilità



**L'impronta
cooperativa**
Finanza
mutualistica
e popolare



**Il Valore
aggiunto**
Moltiplicatore
di ricchezza





L'IDENTITÀ DI BCC VENETA

Una banca cooperativa, mutualistica e di comunità

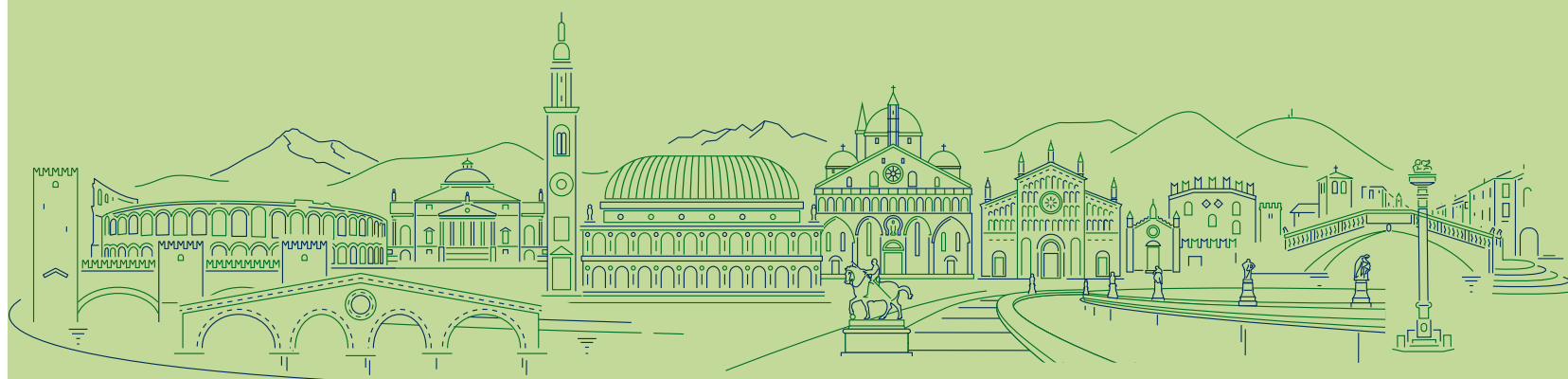

L'identità di BCC Veneta
Principi e valori costitutivi



L'impronta economica
Da risparmio a credito per il territorio



L'impronta sociale
Banca di comunità per le comunità



L'impronta ambientale
Impegno per la sostenibilità



L'impronta cooperativa
Finanza mutualistica e popolare



Il Valore aggiunto
Moltiplicatore di ricchezza



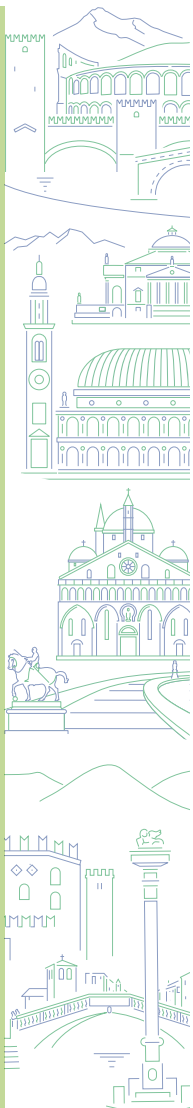

L'IDENTITÀ DI BCC VENETA

Banca della comunità, mutualistica e cooperativa	7
Valori, obiettivi e norme per lo sviluppo sostenibile	9
La carta di identità di BCC Veneta	11
L'importanza del presidio di BCC Veneta per il territorio	13
La Governance di BCC Veneta	15
Il Credito Cooperativo in Italia	17

L'identità di BCC Veneta

Principi e valori costitutivi



L'impronta economica

Da risparmio a credito per il territorio



L'impronta sociale

Banca di comunità per le comunità



L'impronta ambientale

Impegno per la sostenibilità



L'impronta cooperativa

Finanza mutualistica e popolare



Il Valore aggiunto

Moltiplicatore di ricchezza



Banca della comunità, mutualistica e cooperativa

Da oltre 130 anni, BCC Veneta contribuisce allo sviluppo e alla costruzione del bene comune, rispondendo alle esigenze delle persone, delle imprese e delle comunità in cui opera.

I NOSTRI PATRIMONI



Soci/e

Clienti

Collaboratori e collaboratrici

Comunità e territorio

"BENI COMUNI"

Rete delle relazioni

Capitale e riserve

LE NORME

FUNZIONE OBIETTIVO

Sostegno ai soci/e e alla comunità

Promozione della **coesione sociale**

Crescita responsabile e sostenibile del territorio in cui la BCC CR opera

Costituzione (articolo 45)
Codice civile
Testo unico bancario
Testo unico della finanza

GOVERNANCE COOPERATIVA

Voto capitario (una testa, un voto)

Amministratori/ici scelti all'interno della compagine sociale, **espressione del territorio**

Legge sulla cooperazione (59/1992)
D.lgs vigilanza cooperativa (220/2002)

MUTUALITÀ PREVALENTE

Credito prevalentemente a **favore dei soci**

Divieto distribuzione del patrimonio, anche in caso di cessazione dell'attività

Almeno il 70% degli utili destinato a riserva indivisibile

3% degli utili destinato ai fondi mutualistici

Limite alla distribuzione dei **dividendi**

Limite alla **remunerazione** degli strumenti finanziari

Obbligo di **devoluzione del patrimonio** ai Fondi mutualistici in caso di scioglimento della BCC CR

Vigilanza **prudenziale**

Vigilanza **mutualistica**

(Dm MF, requisiti idoneità esponenti (169/2020)
Disposizioni Vigilanza, Banca d'Italia Statuto sociale)



L'identità di BCC Veneta

Principi e valori costitutivi



L'impronta economica

Da risparmio a credito per il territorio



L'impronta sociale

Banca di comunità per le comunità



L'impronta ambientale

Impegno per la sostenibilità



L'impronta cooperativa

Finanza mutualistica e popolare



Il Valore aggiunto

Moltiplicatore di ricchezza



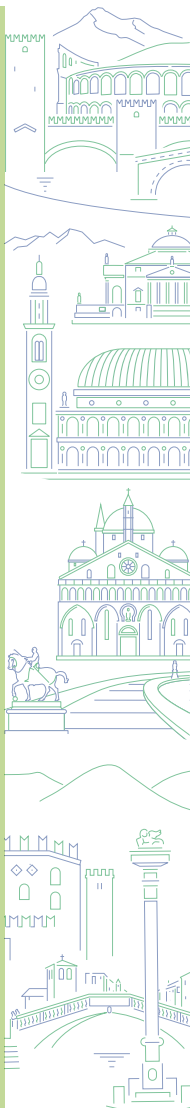

Soluzioni che creano valore

Attraverso il modello della mutualità prevalente, BCC Veneta accompagna soci, soci e clienti nelle transizioni ambientale, sociale, demografica, digitale e del lavoro. Propone altresì soluzioni che creano valore e assicurano sostenibilità intergenerazionale, nel rispetto del pianeta, delle persone, dell'inclusione e del protagonismo delle comunità.

Partendo da storie ultracentenarie, la nascita di BCC Veneta il 12 febbraio 2024 conferma una missione fondata su relazione di prossimità con famiglie, associazioni e piccole medie imprese. Un modello policentrico e decentrato a presidio del territorio di competenza nelle province venete di Venezia, Padova, Treviso, Rovigo e le confinanti Trento, Mantova e Brescia

L'identità di BCC Veneta
Principi e valori costitutivi



L'impronta economica
Da risparmio a credito per il territorio



L'impronta sociale
Banca di comunità per le comunità



L'impronta ambientale
Impegno per la sostenibilità



L'impronta cooperativa
Finanza mutualistica e popolare



Il Valore aggiunto
Moltiplicatore di ricchezza



FINANZA GEO-CIRCOLARE



BASE SOCIALE
100% dei soci e delle socie che vivono o lavorano nel territorio



LOCALISMO
Almeno il **95%** dei crediti nello stesso territorio che ha generato il risparmio



VALORE GENERATO

SOLIDITÀ
Almeno **70%** degli utili destinati a riserva indivisibile



MUTUALITÀ PREVALENTE
Almeno **50,1%** del credito ai soci/e



SVILUPPO DELLA COOPERAZIONE
3% degli utili ai fondi mutualistici



Presidio territoriale
Unica presenza bancaria in centinaia di comuni (soprattutto minori)

Un terzo degli sportelli in **"aree interne"**

Banca di relazione e di prossimità per l'economia reale dei territori

Supporto a famiglie, micro e PMI e associazioni

Riduzione delle disuguaglianze di reddito

Inclusione finanziaria

Sostenibilità ambientale e sociale

Stabilità nel lungo periodo

Patrimonio **inter-generazionale**

Creazione di **"capitale sociale"**

Impulso alla generatività comunitaria

Funzione **anticipica**

Spinta alla **prosperità** del territorio

Centri decisionali vicini alle basi sociali



Valori, obiettivi e norme per lo sviluppo sostenibile

Nello Statuto di tutte le BCC-CR italiane, l'Articolo 2 indica gli obiettivi e le finalità imprenditoriali tipici delle banche mutualistiche di comunità e almeno 6 di questi coincidono con gli obiettivi dell'Agenda ONU 2030



1 Articolo 2 dello Statuto di BCC Veneta

"Nell'esercizio della sua attività, BCC Veneta si ispira ai principi dell'insegnamento sociale cristiano ed ai principi cooperativi della mutualità senza fini di speculazione privata. Essa ha lo scopo di favorire i soci e gli appartenenti alle comunità locali nelle operazioni e nei servizi di banca, perseguendo il:

miglioramento delle condizioni sociali, morali ed economiche degli stessi,

e promuovendo lo **sviluppo della cooperazione e dell'educazione al risparmio**

e alla **previdenza** nonché alla **coesione sociale**

e la **crescita responsabile e sostenibile** del territorio nel quale opera."



La Società si distingue per il proprio orientamento sociale e per **la scelta di costruire il bene comune.**"

L'identità di BCC Veneta
Principi e valori costitutivi



L'impronta economica
Da risparmio a credito per il territorio



L'impronta sociale
Banca di comunità per le comunità



L'impronta ambientale
Impegno per la sostenibilità



L'impronta cooperativa
Finanza mutualistica e popolare



Il Valore aggiunto
Moltiplicatore di ricchezza





L'identità di BCC Veneta
Principi e valori costitutivi



L'impronta economica
Da risparmio a credito per il territorio



L'impronta sociale
Banca di comunità per le comunità



L'impronta ambientale
Impegno per la sostenibilità



L'impronta cooperativa
Finanza mutualistica e popolare



Il Valore aggiunto
Moltiplicatore di ricchezza



2 La Carta dei Valori del Credito Cooperativo

1. PRIMATO E CENTRALITÀ DELLA PERSONA

Il Credito Cooperativo ispira la propria attività all'attenzione e alla promozione della persona. [...]



2. L'IMPEGNO

[...] Obiettivo del Credito Cooperativo è produrre utilità e vantaggi, è creare valore economico, sociale e culturale a beneficio dei Soci e della comunità locale e "fabbricare" fiducia. [...]



3. AUTONOMIA

L'autonomia è uno dei principi fondamentali del Credito Cooperativo. Tale principio è vitale e fecondo solo se coordinato, collegato e integrato nel "sistema" del Credito Cooperativo.



4. PROMOZIONE DELLA PARTECIPAZIONE

[...] Il Credito Cooperativo favorisce la partecipazione degli operatori locali alla vita economica, privilegiando le famiglie e le piccole imprese; promuove l'accesso al credito, contribuisce alla parificazione delle opportunità. [...]



5. COOPERAZIONE

[...] L'unione delle forze, il lavoro di gruppo, la condivisione leale degli obiettivi sono il futuro della cooperazione di credito. [...]



6. UTILITÀ, SERVIZIO E BENEFICI

[...] Il risultato utile della gestione è strumento per perpetuare la promozione del benessere dei Soci e del territorio di riferimento, al

servizio dei quali si pone il Credito Cooperativo. [...]



7. PROMOZIONE DELLO SVILUPPO LOCALE

[...] Attraverso la propria attività creditizia e mediante la destinazione annuale di una parte degli utili della gestione promuove il benessere della comunità locale, il suo sviluppo economico, sociale e culturale. Il Credito Cooperativo esplica un'attività imprenditoriale "a responsabilità sociale", non soltanto finanziaria, ad al servizio dell'economia civile.



8. FORMAZIONE PERMANENTE

Il Credito Cooperativo si impegna a favorire la crescita delle competenze e della professionalità degli

Amministratori, Dirigenti, Collaboratori e la crescita e la diffusione della cultura economica, sociale, civile nei Soci e nelle comunità locali.



9. SOCI

I Soci del Credito Cooperativo si impegnano sul proprio onore a contribuire allo sviluppo della banca lavorando intensamente con essa, promuovendone lo spirito e l'adesione presso la comunità locale e dando chiaro esempio di controllo democratico, eguaglianza di diritti, equità e solidarietà tra i componenti la base sociale. [...]



10. AMMINISTRATORI

Gli amministratori del Credito Cooperativo si impegnano sul proprio onore a partecipare alle decisioni in coscienza e autonomia,

a creare valore economico e sociale [...]



11. DIPENDENTI

I dipendenti del Credito Cooperativo si impegnano sul proprio onore a coltivare la propria capacità di relazione orientata al riconoscimento della singolarità della persona [...]



12. GIOVANI

Il Credito Cooperativo crede nei giovani e valorizza la loro partecipazione attiva nel suo percorso di innovazione. [...]



La Carta di identità di BCC Veneta

1 Radicata nel territorio

Con 94 filiali, BCC Veneta si conferma una presenza solida e capillare nel territorio veneto, presidio bancario e di sicurezza sociale anche in comuni a rischio spopolamento.

94

LE FILIALI DELLA
NOSTRA BCC

78

I COMUNI
IN CUI OPERIAMO
CON PRESENZA
DI FILIALI

12

I COMUNI IN CUI
SIAMO L'UNICA
BANCA PRESENTE

11

COMUNI IN CUI
CI SONO MENO
DI 5.000 ABITANTI

2 Finanza mutualistica e geo-circolare

BCC Veneta è interprete di una forma di finanza che possiamo definire geocircolare perché reinveste il risparmio, trasformandolo in credito, nello stesso territorio in cui il risparmio è stato raccolto.

70%

IL RISPARMIO CHE
VA AL TERRITORIO

€3,29mld

IMPIEGATI PER
L'ECONOMIA REALE

DISTRIBUITI PER



40,83%

FAMIGLIE



17,03%

INDUSTRIA



11%

SERVIZI



12,78%

EDILIZIA



9,05%

COMMERCIO



6,92%

AGRICOLTURA



2,38%

ALLOGGIO E
RISTORAZIONE

3 Solidarietà e cooperazione

L'accantonamento di utile a fondo beneficenza e il valore delle sponsorizzazioni confermano l'importanza del sostegno a favore di chi vive e lavora nella comunità.

€1,861mIn

A TITOLO DI BENEFICIENZA E MUTUALITÀ

€1,030mIn

PER INIZIATIVE DI SPONSORIZZAZIONI
PER IL TERRITORIO

L'identità di
BCC Veneta

Principi
e valori
costitutivi



L'impronta
economica

Da risparmio
a credito per
il territorio



L'impronta
sociale

Banca di
comunità per
le comunità



L'impronta
ambientale

Impegno
per la
sostenibilità



L'impronta
cooperativa

Finanza
mutualistica
e popolare



Il Valore
aggiunto

Moltiplicatore
di ricchezza



4 Solidità e patrimonializzazione

La percentuale di accantonamento a riserva legale e il valore in crescita del principale coefficiente patrimoniale confermano il rafforzamento della solidità di BCC Veneta

77%

L'UTILE DELL'ANNO 2025
CHE SI PROPONE
DI DESTINARE
A RISERVA LEGALE

27,65%

INDICE CETI

€635 mln

PATRIMONIO

5 Al servizio di socie, soci e delle comunità

BCC Veneta è una banca fatta di persone per le persone. Con una compagine sociale e un numero di dipendenti in costante crescita, testimonia l'importanza della relazione con i territori.

30.319

SOCIE E SOCI

745

DIPENDENTI

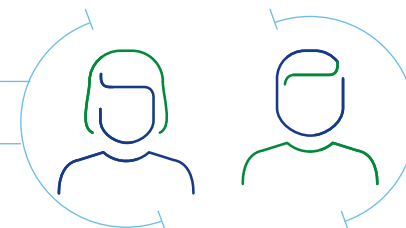

51%
DONNE

CON UNA
MEDIA DI

49%
UOMINI

Veneta Con Te ETS è la Mutua di BCC Veneta che si prende cura delle nostre comunità con offerte e agevolazioni su salute, cultura e tempo libero



€51.540

EROGATI

6 Tuteliamo l'ambiente per un futuro sostenibile

BCC Veneta promuove la tutela e il rispetto dell'ambiente grazie all'approvvigionamento energetico interamente da fonti rinnovabili e all'efficientamento energetico. Inoltre contribuisce al benessere ambientale finanziando progetti green e stanziando plafond dedicati alla transazione ecologica.

Grazie al progetto Banca Bosco, BCC Veneta contribuisce alla piantumazioni di nuovi alberi per la riduzione della Co2 nell'aria.

90% ENERGIA CONSUMATA
DA FONTI RINNOVABILI

€23,6mln IN PROGETTI
GREEN



6.984

ALBERI PIANTATI

IN 38 COMUNI



BCC Veneta rafforza il presidio sul territorio con una nuova filiale a Rosà

Garanzia di integrazione, sicurezza per le comunità, barriera contro lo spopolamento

I dati parlano chiaro in 808 Comuni italiani, 32 in più rispetto alla fine del 2024, **le BCC sono l'unica presenza bancaria**: l'82,3% ha meno di 5.000 abitanti; il 27% fino a 5.000; il 20% tra 5.000 e 10.000 abitanti). Il Veneto è la regione più colpita (-3,5%) e Padova la provincia più desertificata. **Le banche di prossimità spesso sono il solo presidio nei territori**. In un quadro geografico ed economico che conferma la tendenza verso la desertificazione bancaria soprattutto nelle zone periferiche del Paese a causa della ritirata dei grandi gruppi bancari, si liberano spazi e si creano opportunità per le BCC che fanno invece della prossimità ai territori un vero e proprio baluardo identitario. **BCC Veneta va in controtendenza e investe nel territorio e nei servizi con una nuova filiale a Rosà nel Bassanese** a presidio delle attività esistenti nella sua zona di operatività.



Nella foto, l'inaugurazione della 94ª filiale di BCC Veneta a Rosà. Da sinistra: il Presidente di BCC Veneta Flavio Piva, Elena Mezzalana, il Sindaco di Rosà, Manuela Lanzarin, Assessore regionale alla Sanità e alle Politiche Sociali, i Vicepresidenti di BCC Veneta, Leonardo Toson e Remo Pedon

BCC Veneta contro lo spopolamento

39% sportelli che si trovano in comuni con meno di 10 mila abitanti

12 comuni in cui BCC Veneta è l'unica presenza bancaria

67% filiali in comuni con meno di 5.000 abitanti



LA BANCA, CHE HA LA SEDE LEGALE NEL COMUNE DI FARA VICENTINO (VI) E SEDE AMMINISTRATIVA E DIREZIONALE A PADOVA, OPERA IN 255 COMUNI DELLE PROVINCE VENETE DI VICENZA, VERONA, PADOVA, VENEZIA, TREVISO, ROVIGO E LE CONFINANZI TRENTO, MANTOVA E BRESCIA CON UNA RETE DI 3 AREE TERRITORIALI (VERONA, VICENZA E PADOVA) E 94 FILIALI



L'identità di BCC Veneta
Principi e valori costitutivi



L'impronta economica
Da risparmio a credito per il territorio



L'impronta sociale
Banca di comunità per le comunità



L'impronta ambientale
Impegno per la sostenibilità



L'impronta cooperativa
Finanza mutualistica e popolare



Il Valore aggiunto
Moltiplicatore di ricchezza



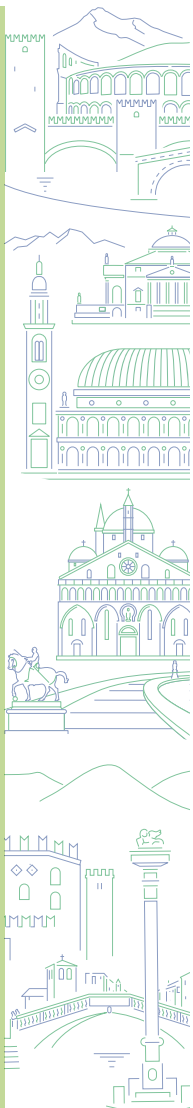

BCC Veneta, una banca policentrica e decentrata

94

Filiali

255

Comuni

9

Province

3

Aree Territoriali

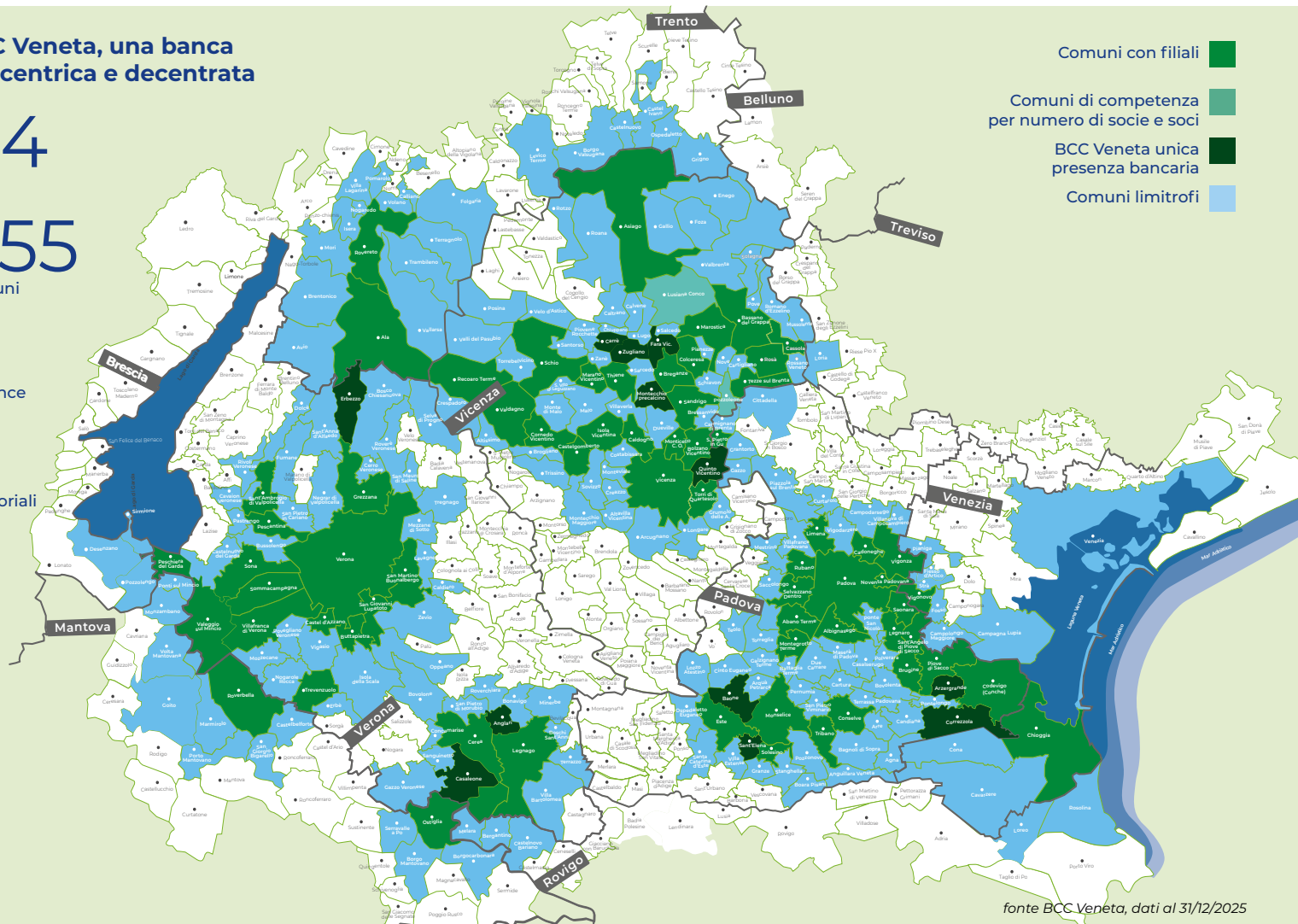

fonte BCC Veneta, dati al 31/12/2025

L'identità di BCC Veneta
Principi e valori costitutivi



L'impronta economica
Da risparmio a credito per il territorio



L'impronta sociale
Banca di comunità per le comunità



L'impronta ambientale
Impegno per la sostenibilità



L'impronta cooperativa
Finanza mutualistica e popolare



Il Valore aggiunto
Moltiplicatore di ricchezza



La Governance di BCC Veneta

Con uno sguardo all'inclusività, nel segno della continuità

1 I nostri modelli di governance

Nel corso del 2025, BCC Veneta ha continuato a sostenere **la valorizzazione della diversità** (genere, età, provenienza geografica, competenze) negli **organi decisionali e di governance e in tutte le aree di business**.

La nostra banca ha altresì avviato il percorso per ottenere la certificazione UNI/PdR 125:2022, lo standard nazionale che promuove **la parità di genere nelle organizzazioni, valorizzando politiche e pratiche inclusive in ogni ambito aziendale**. Questo obiettivo si inserisce nel nostro Piano di Sostenibilità e rappresenta un ulteriore passo verso un ambiente di lavoro equo, trasparente e rispettoso delle diversità. Questo obiettivo contribuisce anche al raggiungimento dell'Obiettivo 5 dei Sustainable Development Goals e dimostra **il nostro impegno per una crescita equa e attenta alle persone e al loro valore**. La certificazione è prevista entro la fine del 2026.

BCC Veneta ha adottato fin dalla sua costituzione il Regolamento Composizione quali-quantitativa ottimale del Consiglio di Amministrazione.

Il documento contiene indicazioni rispetto ai requisiti quantitativi e qualitativi collettivi e individuali in particolare requisiti di indipendenza e indipendenza di giudizio, onorabilità e criteri di correttezza, rappresentanza territoriale, categorie economiche, disponibilità di tempo, incompatibilità.

Nel Consiglio di Amministrazione della banca è richiesto che almeno uno degli amministratori deve possedere conoscenze teoriche e/o esperienze pratiche in:

- ambiti connessi a fattori ambientali, sociali e di governance (ESG);
- ambiti connessi all'antiriciclaggio e al finanziamento del terrorismo.

Nelle medesime sedute è stato approvato anche il documento "Composizione quali-quantitativa ottimale del Collegio Sindacale", il quale contiene indicazioni rispetto ai requisiti quantitativi e qualitativi collettivi e individuali, in particolare requisiti di indipendenza e indipendenza di giudizio, onorabilità e correttezza, professionalità e criteri di competenza, disponibilità di tempo e incompatibilità.

Al fine di prevenire possibili illeciti o comportamenti irresponsabili, la BCC si è dotata di un Modello di Organizzazione, Gestione e Controllo (cosiddetto MOG), nel rispetto delle disposizioni del D.Lgs. 231/2001. L'adozione del nuovo MOG 231/01, come richiesto dalla Capogruppo, ha interessato anche l'aggiornamento del catalogo dei reati presupposto e delle schede ricognitive di cui alla Parte speciale, l'attività di risk assessment e l'aggiornamento dei flussi informativi a favore dell'Organismo di Vigilanza (OdV).



SENSIBILE AL TEMA DELLA PARITÀ DI GENERE, BCC VENETA È ENTE SOSTENITORE DI [IDEE ASSOCIAZIONE DELLE DONNE DEL CREDITO COOPERATIVO](#), IL CUI OBIETTIVO È PROMUOVERE E VALORIZZARE IL CONTRIBUTO FEMMINILE, METTENDO IN LUCE I VANTAGGI E LE OPPORTUNITÀ DI OGNI EFFETTIVA PARITÀ

L'identità di BCC Veneta
Principi e valori costitutivi



L'impronta economica
Da risparmio a credito per il territorio



L'impronta sociale
Banca di comunità per le comunità



L'impronta ambientale
Impegno per la sostenibilità



L'impronta cooperativa
Finanza mutualistica e popolare



Il Valore aggiunto
Moltiplicatore di ricchezza



2 La composizione degli organi sociali

La [composizione degli Organi Sociali](#) è rimasta invariata rispetto al 2024 ad eccezione dell'avvicendamento della Direzione Generale.

Nel ruolo di Direttore Generale a Leopoldo Pilati è succeduto Andrea Bologna, mentre a quest'ultimo nel ruolo di Vicedirettore Generale Vicario, Renato Zampieri. Invariata anche la percentuale di rappresentanza femminile all'interno del Consiglio di Amministrazione e del Collegio Sindacale, che si attesta al 20%.



Il saluto del Direttore Generale, Andrea Bologna, e del Presidente, Flavio Piva, a Leopoldo Pilati nel corso dell'Assemblea sociale del 2025.



Il Presidente
Flavio Piva



Il Direttore
Generale
Andrea Bologna



Il Vicedirettore
Generale Vicario
Renato Zampieri

LA RAPPRESENTANZA FEMMINILE NEGLI ORGANI SOCIALI



20%
DONNE

15 MEMBRI CDA
3 DONNE

5 MEMBRI COLLEGIO SINDACALE
1 DONNA

MEMBRI CDA SUDDIVISI PER ETÀ E GENERE

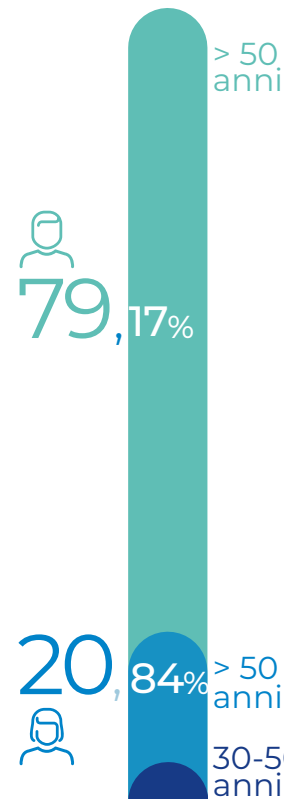

L'identità di BCC Veneta
Principi e valori costitutivi



L'impronta economica
Da risparmio a credito per il territorio



L'impronta sociale
Banca di comunità per le comunità



L'impronta ambientale
Impegno per la sostenibilità



L'impronta cooperativa
Finanza mutualistica e popolare



Il Valore aggiunto
Moltiplicatore di ricchezza



Il Credito Cooperativo in Italia

Una sistema nazionale di garanzie incrociate

1 La struttura del Credito Cooperativo

Dal 2019 sono operativi il Gruppo Bancario Cooperativo Cassa Centrale (1° gennaio) e il Gruppo Bancario Cooperativo BCC Iccrea (4 marzo). In coerenza con quanto stabilito dalla Riforma del Credito Cooperativo del 2016-2018 (L. 49/2016), le Banche di Credito Cooperativo-Casse Rurali controllano, su base azionaria, il capitale della Capogruppo del Gruppo Bancario Cooperativo al quale hanno aderito.

Da parte sua, la Capogruppo svolge funzioni di direzione e coordinamento su base contrattuale ("contratto di coesione") e garantisce le singole BCC-CR azioniste, dalle quali è, a sua volta, garantita nell'ambito dello schema di "garanzie incrociate". La rappresentanza associativa di Sistema è assicurata a livello nazionale da Federcasse. Ad essa aderiscono le Capogruppo dei Gruppi Bancari Cooperativi, BCC Banca Iccrea e Cassa Centrale Banca; le BCC, Casse Rurali, Casse Raiffeisen per il tramite delle Federazioni territoriali di riferimento o direttamente; e altri Enti del Credito Cooperativo.



2 Il Gruppo Bancario Cooperativo Iccrea

BCC Veneta è affiliata al Gruppo Bancario Cooperativo Iccrea. Nato il 4 marzo 2019 in coerenza a quanto stabilito dalla Riforma del Credito Cooperativo del 2016-2018 (L. 49/2016 e successive modificazioni) il Gruppo BCC Iccrea ha intrapreso un percorso virtuoso che gli ha consentito di rafforzare costantemente i propri fondamentali, raggiungendo **livelli di solidità tra i più elevati del sistema bancario italiano ed europeo**, continuando al contempo a sostenere la propria clientela di riferimento, in linea con la missione e i valori del credito cooperativo.

OGGI BCC ICCREA È IL MAGGIORE GRUPPO BANCARIO COOPERATIVO ITALIANO E IL PRIMO PER NUMERO SPORTELLI

È altresì l'unico gruppo bancario nazionale a capitale interamente italiano e il quarto gruppo bancario in Italia per attivi. A fine 2025 è arrivata la conferma della sua inclusione fra le istituzioni finanziarie significative del nostro Paese da parte della Banca d'Italia che ne conferma la rilevanza sistemica. Le BCC aderenti hanno sotto-



GRUPPO ICCREA
1° GRUPPO BANCARIO COOPERATIVO A CAPITALE **INTERAMENTE ITALIANO**

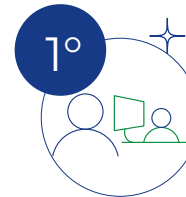

GRUPPO ICCREA
1° GRUPPO BANCARIO COOPERATIVO **PER NUMERO DI SPORTELLI**



GRUPPO ICCREA
4° GRUPPO BANCARIO COOPERATIVO **PER ATTIVO**

BANCA D'ITALIA HA INSERITO **GRUPPO ICCREA** TRA LE

Istituzioni finanziarie significative del paese

scritto il contratto di coesione, diventando azioniste del capitale della capogruppo e rimanere titolari del proprio patrimonio. Le BCC appartenenti al Gruppo detengono nel loro complesso una quota di partecipazione di almeno il 60% del capitale della Capogruppo, come da normativa.

L'identità di BCC Veneta
Principi e valori costitutivi



L'impronta economica
Da risparmio a credito per il territorio



L'impronta sociale
Banca di comunità per le comunità



L'impronta ambientale
Impegno per la sostenibilità



L'impronta cooperativa
Finanza mutualistica e popolare



Il Valore aggiunto
Moltiplicatore di ricchezza



Il Valore del Gruppo BCC Iccrea



Le BCC del Gruppo al 31 dicembre 2025 hanno realizzato su tutto il territorio italiano circa 97 miliardi di euro di impieghi netti e una raccolta diretta pari a circa 139,9 miliardi di euro, contando oltre 5,2 milioni di clienti e oltre 900 mila socie e soci.

Leader per solidità patrimoniale e liquidità

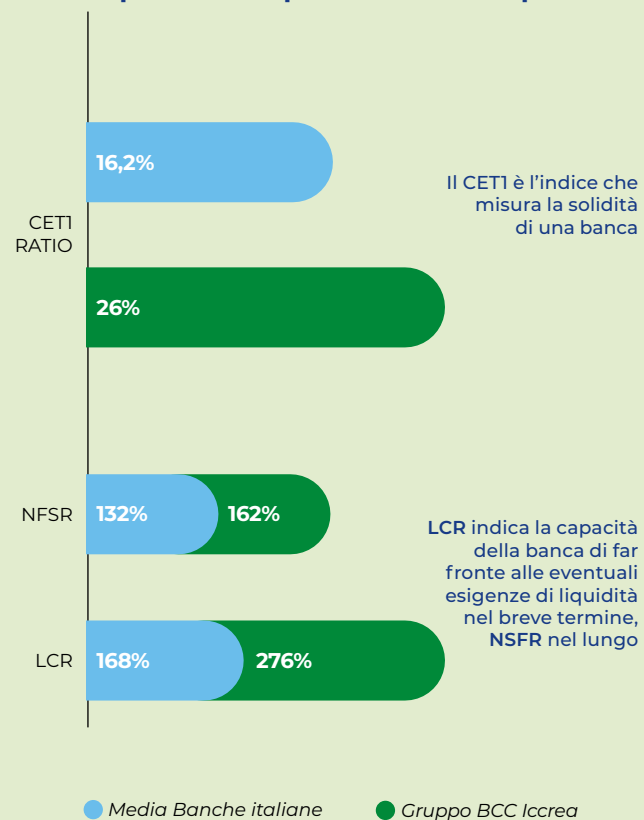

Il Gruppo BCC Iccrea è tra i migliori gruppi bancari per qualità del patrimonio con un CET 1 Ratio del 26% e per posizione di liquidità con un LCR del 276%.

fonte c.s. Gruppo BCC Iccrea, dati al 12/02/2026

L'identità di BCC Veneta
Principi e valori costitutivi



L'impronta economica
Da risparmio a credito per il territorio



L'impronta sociale
Banca di comunità per le comunità



L'impronta ambientale
Impegno per la sostenibilità



L'impronta cooperativa
Finanza mutualistica e popolare



Il Valore aggiunto
Moltiplicatore di ricchezza





L'IMPRONTA ECONOMICA DI BCC VENETA

La finanza generativa geocircolare, civile e di relazione adottata da BCC Veneta



L'identità di BCC Veneta
Principi e valori costitutivi



L'impronta economica
Da risparmio a credito per il territorio



L'impronta sociale
Banca di comunità per le comunità



L'impronta ambientale
Impegno per la sostenibilità



L'impronta cooperativa
Finanza mutualistica e popolare



Il Valore aggiunto
Moltiplicatore di ricchezza





L'IMPRONTA ECONOMICA DI BCC VENETA

Finanza generativa: geo-circolare, civile, di relazione	21
BCC Veneta finanzia l'economia reale e il lavoro	23
Il valore aggiunto per i clienti	25

L'identità di BCC Veneta

Principi e valori costitutivi



L'impronta economica

Da risparmio a credito per il territorio



L'impronta sociale

Banca di comunità per le comunità



L'impronta ambientale

Impegno per la sostenibilità



L'impronta cooperativa

Finanza mutualistica e popolare



Il Valore aggiunto

Moltiplicatore di ricchezza



Finanza generativa: geo-circolare, civile, di relazione

A favore di chi vive e lavora nella comunità

BCC Veneta è interprete di una forma di finanza che possiamo definire geo-circolare, civile e di relazione perché re-investe il risparmio - trasformandolo in credito - nello stesso territorio in cui il risparmio è stato raccolto, a favore di chi vive e lavora nella comunità. Almeno il 95% - obbligatoriamente - viene infatti erogato nell'area di competenza della banca diventando motore di cambiamento, sviluppo, sostenibilità sociale e ambientale.



PROPORZIONE TRA RACCOLTA E IMPIEGHI NEL TERRITORIO DI COMPETENZA

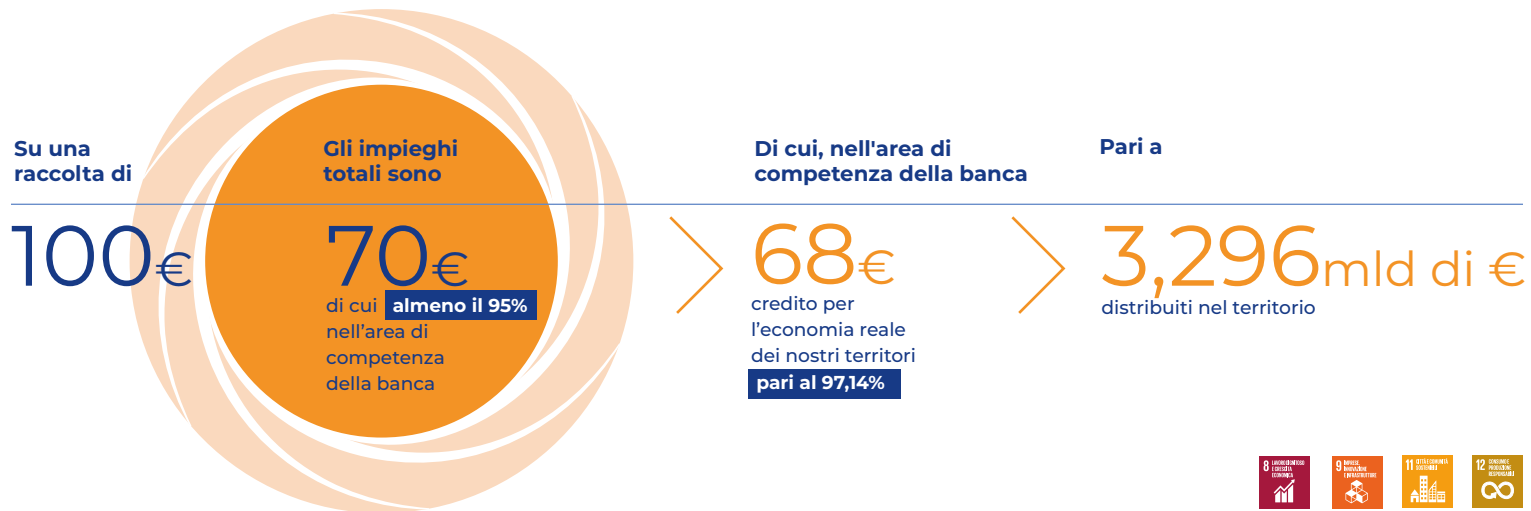

L'identità di BCC Veneta
Principi e valori costitutivi



L'impronta economica
Da risparmio a credito per il territorio



L'impronta sociale
Banca di comunità per le comunità



L'impronta ambientale
Impegno per la sostenibilità



L'impronta cooperativa
Finanza mutualistica e popolare



Il Valore aggiunto
Moltiplicatore di ricchezza





2 Gli indicatori di solidità e lo sviluppo dei territori

I coefficienti patrimoniali medi delle BCC sono in sensibile crescita e significativamente superiori a quelli medi registrati nell'industria bancaria. Anche BCC Veneta conferma la sua solidità con dati sensibilmente superiori alle medie di Gruppo.

3 La destinazione degli utili

A livello nazionale il 90% degli utili in media è destinato a riserva indivisibile, ad ulteriore incremento del patrimonio per il rafforzamento della solidità. Il 6,6% degli utili è destinato a sostenere iniziative a favore delle comunità (in varie forme di beneficenza e soprattutto di mutualità esterna), l'1% a socie e soci. BCC Veneta, in linea con la media nazionale, ha applicato per il 2024 il seguente schema di ripartizione degli utili a conferma dell'importanza del rafforzamento patrimoniale, del sostegno al territorio attraverso gli accantonamenti ai fini di beneficenza e mutualità e dell'attenzione verso le socie e i soci ai quali, oltre alle agevolazioni bancarie, riconosce annualmente parte del risultato sottoforma di dividendo.

GLI INDICATORI DI SOLIDITÀ

IL CETI RATIO DELLE BCC (26,7%) È SUPERIORE A QUELLO RILEVATO MEDIAMENTE IN TUTTE LE CATEGORIE DIMENSIONALI DI BANCHE. L'INDICE È PARI, INFATTI, AL 17,6% PER L'INSIEME DELLE BANCHE MAGGIORI, AL 18,2% PER LE BANCHE GRANDI, AL 16,3% PER LE BANCHE MEDIE E PICCOLE E AL 22% PER LE BANCHE MINORI.

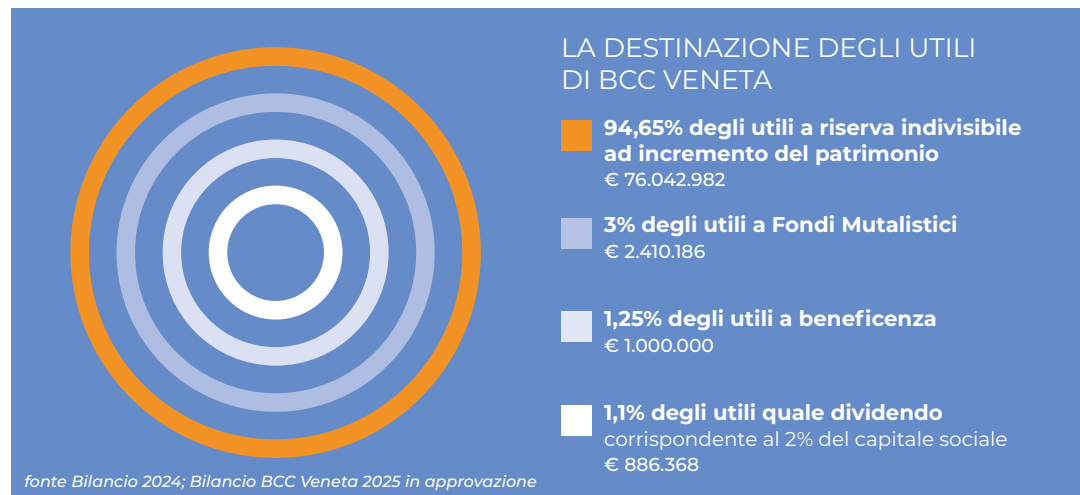
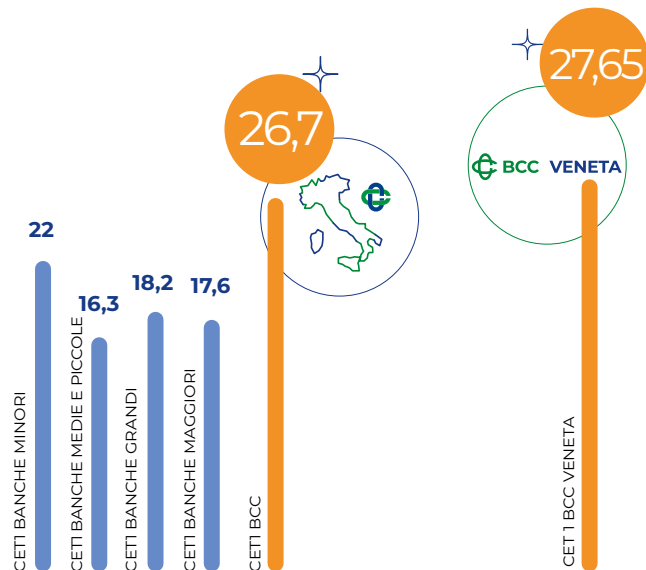

L'identità di BCC Veneta
Principi e valori costitutivi



L'impronta economica
Da risparmio a credito per il territorio



L'impronta sociale
Banca di comunità per le comunità



L'impronta ambientale
Impegno per la sostenibilità



L'impronta cooperativa
Finanza mutualistica e popolare



Il Valore aggiunto
Moltiplicatore di ricchezza



BCC Veneta finanzia l'economia reale e il lavoro

Le BCC negli ultimi anni hanno assicurato credito all'economia reale in misura percentuale superiore alle altre banche, contribuendo al mantenimento e alla creazione di lavoro, sia in forma diretta (all'interno del sistema del Credito Cooperativo), sia, soprattutto, in forma indiretta, nelle realtà finanziate. La raccolta totale di BCC Veneta approssima i 7,5 miliardi di euro, in

crescita su base d'anno del 6% rispetto al +2,7% del sistema BCC. La crescita dell'aggregato è equamente distribuita tra la componente diretta e indiretta, mentre in quest'ultima il settore trainante è quello del Risparmio Gestito (+13% rispetto al 2024), a testimoniare il **grado di fiducia crescente** che la clientela riconosce all'attività consulenziale della banca.

Raccolta diretta
4,4 miliardi di euro

Raccolta complessiva
7,5 miliardi di euro

Raccolta indiretta
3,1 miliardi di euro

€ 2.386.904
Famiglie



€ 605.024
Industria



€ 521.9004
Servizi



€ 473.719
Edilizia



€ 239.590
Commercio



€ 109.158
Agricoltura



€ 50.941
Alloggio e ristorazione



€ 949.569
Risparmio amministrato

€ 2.147.641
Risparmio gestito

+13%
rispetto al 2024

Dati in migliaia di euro

fonte Area Pianificazione BCC Veneta, dati al 31/12/2025

Dati in migliaia di euro

L'identità di BCC Veneta
Principi e valori costitutivi



L'impronta economica
Da risparmio a credito per il territorio



L'impronta sociale
Banca di comunità per le comunità



L'impronta ambientale
Impegno per la sostenibilità



L'impronta cooperativa
Finanza mutualistica e popolare



Il Valore aggiunto
Moltiplicatore di ricchezza



La ricchezza e la fiducia che BCC Veneta ha raccolto nel 2025, per un totale di complessivi 7,5 miliardi sono stati rilasciati al territorio finanziando i progetti delle famiglie e delle imprese socie e clienti per un valore complessivo pari a 3,3 miliardi di euro (+5,3%rispetto al 2024).

Anche in BCC Veneta le famiglie consumatrici si sono dimostrate il settore trainante con un'incidenza del 4,8% sul totale degli impieghi. Si tratta in massima parte di mutui, per lo più finalizzati all'acquisto dell'abitazione (+9% rispetto al 2024). Si conferma anche quest'anno il dato complessivo del sistema: **più famiglie acquistano casa grazie alle BCC.**

Per BCC Veneta la componente finanziamenti lordi alle imprese, pari al 59,2%, risulta stabile rispetto allo scorso anno con **un incremento significativo del settore agricolo** (+18%).

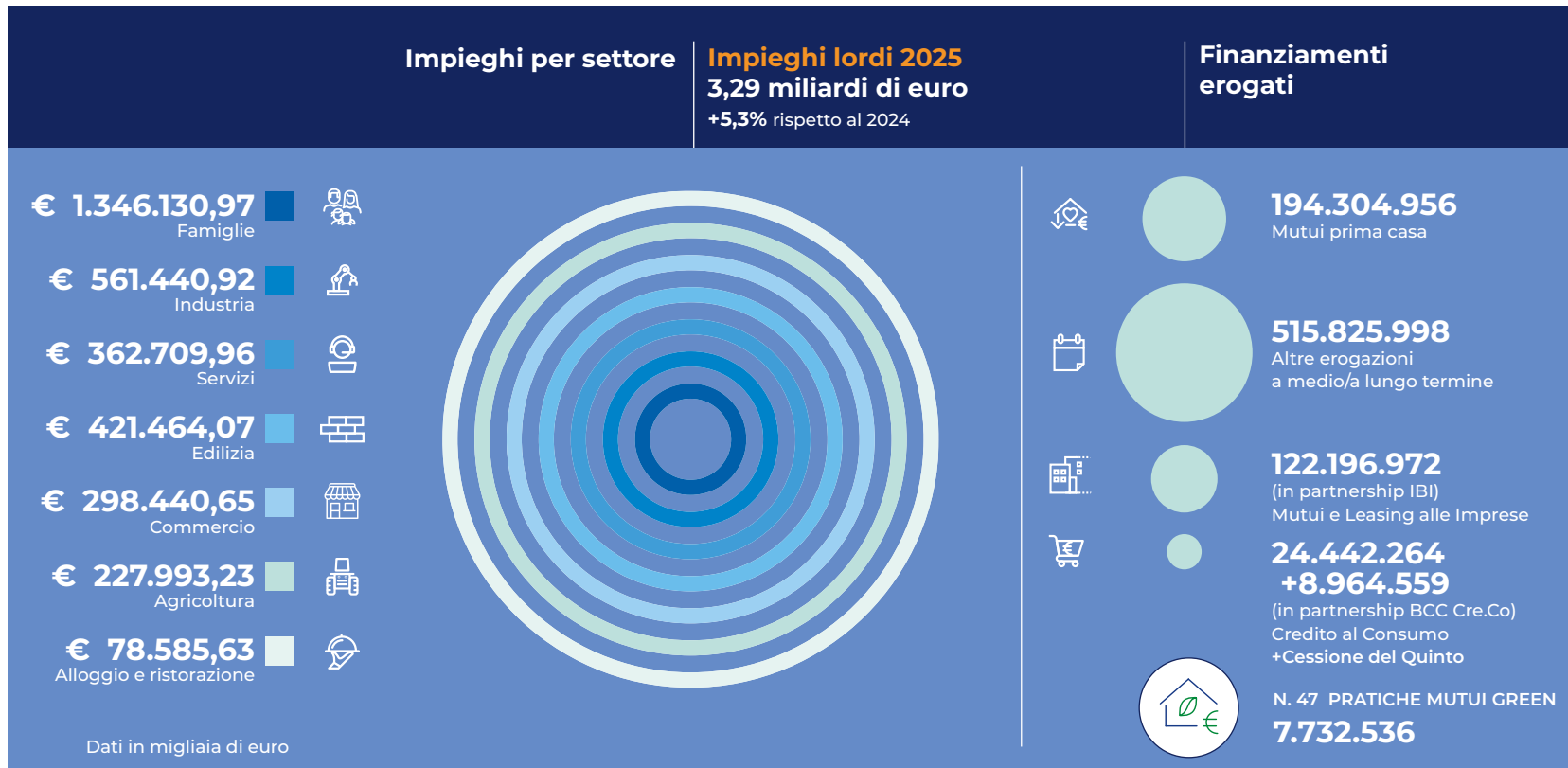

L'identità di BCC Veneta
Principi e valori costitutivi



L'impronta economica
Da risparmio a credito per il territorio



L'impronta sociale
Banca di comunità per le comunità



L'impronta ambientale
Impegno per la sostenibilità



L'impronta cooperativa
Finanza mutualistica e popolare



Il Valore aggiunto
Moltiplicatore di ricchezza



Il valore aggiunto per i clienti

L'insieme dei benefici materiali e immateriali che vanno oltre al risultato economico costituiscono la misura del valore aggiunto per i clienti.

Nel 2025 sono state tante le iniziative di BCC Veneta mirate in particolare allo sviluppo economico sostenibile, alla crescita sociale, alla parità di genere



Per una BCC fare banca non è sufficiente. Oltre al risultato economico è importante produrre valore aggiunto che è la misura della ricchezza generata ovvero l'insieme dei benefici ulteriori – materiali e immateriali – che un'organizzazione offre oltre ai prodotti o servizi di base. Rappresenta ciò che migliora l'esperienza del cliente, ne incrementa la soddisfazione e crea una relazione distintiva. BCC Veneta nel corso del 2025 si è distinta per iniziative mirate ad offrire **occasioni di crescita economica e sociale per la clientela** in relazione al passaggio generazionale, alla valorizzazione della parità di genere, alle tematiche ambientali e agli investimenti sostenibili.

1 BCC Veneta e il passaggio generazionale

Grazie all'accordo sottoscritto con Capogruppo riguardo al servizio offerto da Kleros Srl, sono stati organizzati 5 incontri nelle diverse aree territoriali che hanno coinvolto circa 500 tra socie, soci e clienti con l'obiettivo di sensibilizzare sul tema della tutela del patrimonio personale e del passaggio generazionale delle aziende.

A seguito degli incontri, si sono poi svolte circa 50 sessioni di consulenza personalizzata da parte dei gestori della banca con la clientela che ha manifestato interesse ad approfondire e monitorare la propria situazione patrimoniale nel dettaglio alla quale sono state offerte soluzioni per la protezione, conservazione e trasmissione del patrimonio familiare e aziendale.

Con questa iniziativa, BCC Veneta ha avviato un percorso di lungo periodo volto a sensibilizzare socie, soci e clienti sul tema del **passaggio generazionale aziendale**, particolarmente rilevante in un territorio come quello veneto, che merita forse più di altri un accompagnamento dedicato.



Il Vicedirettore Generale di BCC Veneta, Renato Zampieri, ha aperto l'incontro che si è tenuto presso la Distilleria Zanin a Zugliano, Vicenza portando a socie, soci e clienti i saluti di BCC Veneta, una banca che attraverso i suoi gestori è in grado di offrire consulenza personalizzata e soluzioni a tutela del patrimonio personale

L'identità di BCC Veneta

Principi e valori costitutivi



L'impronta economica

Da risparmio a credito per il territorio



L'impronta sociale

Banca di comunità per le comunità



L'impronta ambientale

Impegno per la sostenibilità



L'impronta cooperativa

Finanza mutualistica e popolare



Il Valore aggiunto

Moltiplicatore di ricchezza



2 BCC Veneta per la sostenibilità delle imprese

La transizione digitale ed energetica

Al fine di fornire alle piccole medie imprese clienti strumenti e conoscenze tecniche utili per comprendere e applicare le opportunità offerte dalla transizione ecologica, BCC Veneta ha messo in campo conoscenze, competenze ed anche strumenti per accelerare il percorso di **transizione sostenibile delle imprese**. E lo ha fatto partendo da occasioni di dialogo e confronto tra enti ed istituzioni del territorio quali:

- l'incontro dal titolo "**Bilancio sociale e bilancio di sostenibilità: adempimenti delle imprese e ruolo del professionista**", che si è tenuto il **22 gennaio** a **Padova** nella sede dell'Ordine dei Commercialisti e degli Esperti Contabili in cui sono state illustrate tutte le opportunità e le risorse economiche che BCC Veneta, attraverso il supporto di Iccrea Banca Spa, fa convergere verso aziende che intraprendono un percorso verso la transizione, anche adottando delle differenziazioni di pricing nel processo di erogazione creditizia.
- il seminario "**Transizione energetica e competenze Stem: leve strategiche per la competitività**" promosso dall'Ordine in partenariato con Confimi Veneto e Confimi Apindustria Verona che si è tenuto il **18 giugno** presso l'Auditorium dell'Ordine degli Ingegneri di **Verona** con l'obiettivo di offrire alle imprese un panorama su opportunità di innovazio-



BCC VENETA PROMUOVE OCCASIONI DI INCONTRO E CONFRONTO PER FAVORIRE IL DIALOGO TRA PROFESSIONISTI, IMPRESE E ISTITUZIONI SULLE TEMATICHE ESG E SULLE NUOVE REGOLE CHE GUIDANO LA TRANSAZIONE DIGITALE ED ENERGETICA

ne, efficientamento energetico e, quindi, aumento della propria competitività;

- l'evento "**Strumenti per la sostenibilità e la continuità aziendale**", dedicato alle imprese del territorio sul ruolo della sostenibilità e delle nuove regole ESG nella gestione aziendale e nel processo del credito, che si è tenuto il **10 ottobre**, presso la Camera di Commercio di **Verona**.

Prodotti Taxonomy Aligned

Le tematiche ambientali, sociali e di governance (ESG) stanno assumendo un ruolo sempre più centrale nella definizione delle strategie delle istituzioni finanziarie. L'integrazione dei fattori ESG nei processi decisionali, nell'offerta di prodotti e nei sistemi di gestione dei rischi rappresenta oggi un elemento imprescindibile per promuovere uno sviluppo economico sostenibile e responsabile.

Un pilastro normativo essenziale è costituito dalla Tassonomia Europea, introdotta dal Regolamento (UE) 2020/852, in conformità al quale la Capogruppo Iccrea ha sviluppato una nuova linea di prodotti di finanziamento denominati "**Prodotti Taxonomy Aligned**". Si tratta di strumenti creditizi concepiti per favorire concretamente la transizione ecologica delle imprese e delle famiglie, indirizzando il credito verso attività che generano impatti ambientali positivi e misurabili.

BCC Veneta ha scelto di adottare tempestivamente tali prodotti all'interno della propria offerta commerciale, confermando l'impegno della banca nel sostenere un **modello di crescita rispettoso dell'ambiente e orientato alla creazione di valore sociale e territoriale**.



I SEI OBIETTIVI DELL'UNIONE EUROPEA PER UN'IMPRESA SOSTENIBILE:

- MITIGAZIONE DEI CAMBIAMENTI CLIMATICI
- ADATTAMENTO AI CAMBIAMENTI CLIMATICI
- USO SOSTENIBILE E PROTEZIONE DELLE RISORSE IDRICHE E MARINE
- TRANSIZIONE VERSO UN'ECONOMIA CIRCOLARE
- PREVENZIONE E RIDUZIONE DELL'INQUINAMENTO
- PROTEZIONE E RIPRISTINO DELLA BIODIVERSITÀ E DEGLI ECOSISTEMI

L'identità di BCC Veneta

Principi e valori costitutivi



L'impronta economica

Da risparmio a credito per il territorio



L'impronta sociale

Banca di comunità per le comunità



L'impronta ambientale

Impegno per la sostenibilità



L'impronta cooperativa

Finanza mutualistica e popolare



Il Valore aggiunto

Moltiplicatore di ricchezza



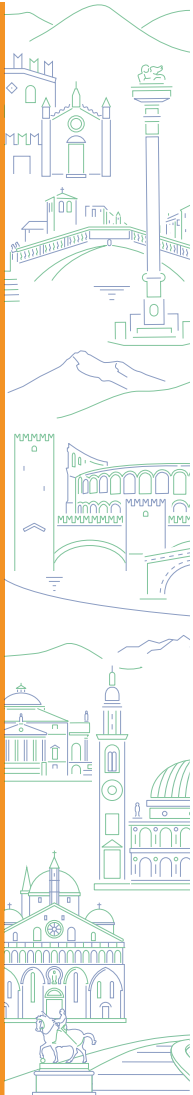

Mutui Green

Con l'obiettivo di promuovere attivamente la transizione energetica, facilitare l'accesso al credito per gli investimenti sostenibili e contribuire al raggiungimento degli obiettivi climatici fissati a livello europeo, BCC Veneta ha erogato, nell'anno 2025, **47 finanziamenti "Mutui Green" per un totale di 7,7 milioni di €.**

Finanziamento ambientale in pool

BCC Veneta è stata tra i principali sottoscrittori del **finanziamento di 30 milioni di euro**, che ha visto Capogruppo BCC Iccrea, con BCC Banca Iccrea come aranger e capofila del pool, a favore di Acque Veronesi, la società a totale capitale pubblico che gestisce il Servizio Idrico Integrato per 77 Comuni della provincia di Verona, servendo oltre 800.000 cittadini. L'operazione, strutturata come finanziamento con scadenza 2036, **sostiene il piano di investimenti della società**, con un focus sulla sostenibilità, sull'innovazione tecnologica e sul miglioramento della qualità dell'acqua e dei servizi per la comunità.

L'operazione con Acque Veronesi è un esempio concreto di sinergia tra la banca locale e la Capogruppo, **a conferma dell'attenzione verso settori strategici come il Servizio Idrico Integrato**, fondamentale per la sostenibilità e l'economia circolare del territorio.

Plafond maltempo

BCC Veneta ha condiviso con la BCC Vicentino Pojana Maggiore un intervento finanziario congiunto, concreto

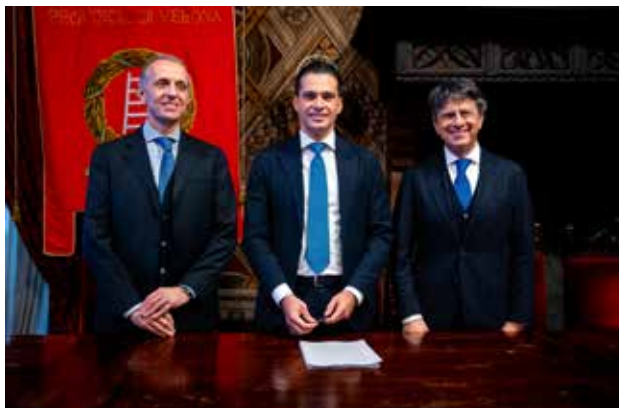

Nella foto: da sinistra Carlo Napoleoni, Responsabile Divisione Imprese di Iccrea Banca, al centro il Presidente di Acque Veronesi, Roberto Mantovanelli, e a destra Flavio Piva, Presidente di BCC Veneta

e capillare a sostegno delle comunità e delle **imprese agricole veronesi** colpite dalla violenta tromba d'aria nel mese di settembre.

Secondo Coldiretti Verona, che ha veicolato l'accordo tra le due BCC, l'operazione ha permesso di fronteggiare con **specifici strumenti per il sostegno della liquidità immediata** a condizioni agevolate, le gravi perdite superiori al 30% della Produzione Lorda Vendibile (PLV) in molti comuni del Veronese in particolare su frutteti e vigneti, che hanno visto compromessa la produzione per anni. Questo pronto intervento da parte di BCC Veneta a sostegno dell'agricoltura è **un esempio dell'importanza riconosciuta ad un settore basilare dell'economia**, dove le BCC sono nate ed operano con continuità e prevalenza e del suo impegno per il benessere comune e la prosperità del sistema produttivo locale.

Le Polizze Catastrofali impresa

BCC Veneta ha promosso l'iniziativa **"Catastrofi Naturali Impresa"**, per accompagnare le PMI verso una **maggiore consapevolezza e protezione dai rischi derivanti da eventi naturali**.

In risposta all'obbligo normativo per le imprese di dotarsi di una copertura assicurativa specifica, la banca ha sviluppato, in collaborazione con i partner assicurativi, un prodotto su misura accessibile e competitivo, rivolto alle imprese. BCC Veneta offre una polizza con la quale si fa promotrice di un cambiamento culturale: non più solo fornitore di prodotti, bensì partner attento, vicino e competente, capace di interpretare le sfide del presente e trasformarle in opportunità di tutela e sviluppo al servizio del tessuto imprenditoriale locale.



*Con **Impresa Protetta** ogni business ha una protezione alla sua altezza, anche in caso di eventi catastrofici*

L'identità di BCC Veneta

Principi e valori costitutivi



L'impronta economica

Da risparmio a credito per il territorio



L'impronta sociale

Banca di comunità per le comunità



L'impronta ambientale

Impegno per la sostenibilità



L'impronta cooperativa

Finanza mutualistica e popolare



Il Valore aggiunto

Moltiplicatore di ricchezza





3 BCC Veneta e l'accesso al credito agevolato

BCC Veneta ha sostenuto lo sviluppo del territorio e delle imprese attraverso **una serie di accordi strategici, strumenti finanziari agevolati e collaborazioni con enti istituzionali e partner specializzati** con l'obiettivo di favorire la crescita economica, l'innovazione, la competitività e la sostenibilità delle aziende clienti, accompagnandole nei processi di investimento, internazionalizzazione e transizione digitale ed energetica.

Le iniziative di seguito illustrate rappresentano alcune delle **principali opportunità di credito agevolato** attivate dalla banca a supporto dei diversi settori produttivi, con particolare attenzione al comparto agricolo e alle PMI.

Fondi di Rotazione con Veneto Sviluppo

BCC Veneta è accreditata per l'erogazione di finanziamenti agevolati a valere sui fondi di rotazione regionali gestiti da Veneto Sviluppo.

In particolare, nel corso dell'ultimo anno la banca ha operato sui seguenti fondi:

- Fondo Veneto Competitività – Sezione Transizione; misura che sostiene gli investimenti nell'ambito dell'innovazione di processo/prodotto e transizione digitale.
- Fondo Veneto Energia - Sezione Efficiamento Energetico delle imprese; misura che sostiene gli investimenti verso la transizione energetica.

Garanzia Growth di SACE

La Garanzia SACE Growth è uno strumento pensato per facilitare l'accesso al credito delle imprese che realizzano investimenti strategici in:

- innovazione tecnologica;
- internazionalizzazione;
- infrastrutture;
- sostenibilità e transizione energetica.

La garanzia pubblica consente di ridurre il rischio per la banca finanziatrice e di ampliare / migliorare le condizioni di accesso al credito per l'impresa, generando un effetto leva sulla crescita del fatturato e sullo sviluppo aziendale.

Accordo tra Iccrea Banca e SIMEST

L'accordo tra Iccrea Banca e SIMEST è volto a promuovere la crescita delle imprese italiane sui mercati internazionali, favorendo l'accesso a finanziamenti agevolati destinati a progetti di sviluppo all'estero.

Le imprese hanno potuto beneficiare di finanziamenti a tasso agevolato erogati da SIMEST a valere sulle risorse del Fondo 394/81, nelle diverse linee di intervento, tra cui:

- inserimento nei mercati esteri;
- transizione digitale ed ecologica;
- sviluppo e-commerce;
- partecipazione a fiere ed eventi internazionali;
- nuova misura Africa, America Latina e India.

AVEPA “Insieme per l'Agricoltura – SR”

BCC Veneta ha aderito all'accordo “Insieme per l'Agricoltura – SR”, finalizzato alla gestione degli interventi e dei bandi di finanziamento previsti dal Complemento per lo Sviluppo Rurale (CSR) Veneto 2023-2027. L'iniziativa è rivolta in particolare ai giovani agricoltori e alle imprese del settore agricolo, con l'obiettivo di sostenere:

- l'insediamento di nuove imprese agricole giovanili;
- gli investimenti per l'ammodernamento delle aziende;
- i servizi di consulenza e sviluppo del comparto agricolo.

Attraverso questo accordo la banca ha supportato i beneficiari nell'accesso alle risorse pubbliche, facilitando l'ottenimento dei finanziamenti e offrendo assistenza nelle fasi operative.

L. Sabatini e Crediti d'Imposta 4.0 e 5.0

BCC Veneta ha messo a disposizione finanziamenti e leasing agevolati destinati agli investimenti in beni strumentali, sia tradizionali sia ad alto contenuto tecnologico. Le misure Sabatini e i crediti d'imposta Industria 4.0 e 5.0 consentono alle imprese di:

- rinnovare macchinari e attrezzature;
- investire in tecnologie digitali e sistemi innovativi;
- migliorare l'efficienza produttiva e la competitività.

L'integrazione tra finanziamento bancario e incentivi fiscali ha permesso di ridurre significativamente il costo complessivo dell'investimento.



L'integrazione tra finanziamento bancario e incentivi fiscali come la Legge Sabatini 4.0 e 5.0 consentono alle imprese di ridurre i costi in beni strumentali sia tradizionali sia ad alto contenuto tecnologico

L'identità di BCC Veneta

Principi e valori costitutivi



L'impronta economica

Da risparmio a credito per il territorio



L'impronta sociale

Banca di comunità per le comunità



L'impronta ambientale

Impegno per la sostenibilità



L'impronta cooperativa

Finanza mutualistica e popolare



Il Valore aggiunto

Moltiplicatore di ricchezza





4 BCC Veneta per la parità di genere

BCC Veneta sostiene e promuove iniziative che puntano a rafforzare conoscenze, competenze e consapevolezza, contribuendo alla **creazione di reali condizioni di autonomia per le donne**, perché l'Indipendenza economica è la prima difesa contro la violenza di genere. Nel corso del 2025 lo ha fatto attraverso programmi di educazione finanziaria per donne e giovani; il sostegno all'imprenditoria femminile e all'accesso al credito; la consulenza dedicata alla pianificazione previdenziale e assicurativa; l'attività della Mutua Veneta Con Te ETS, con servizi di welfare, screening mirati e occasioni di sensibilizzazione sui temi di prevenzione sanitaria.

Un Mese D: l'iniziativa di BCC Veneta e Veneta Con Te ETS dedicata alle clienti donne

“Un Mese D” è stata la campagna dedicata alle donne, che ha preso il via nel mese di marzo con l'intento di celebrare il loro ruolo nella comunità e promuovere una **cultura sempre più orientata alla parità di genere**.

La campagna, che si è articolata in diversi ambiti — sanitario, culturale e sociale — proponendo opportunità e iniziative volte a migliorare il benessere, ha coinvolto e sensibilizzato **oltre 1.000 socie, soci e clienti**, generando un forte interesse e una partecipazione attiva. L'iniziativa ha inoltre favorito l'avvio di circa 150 nuovi rapporti di conto corrente **dedicati alle**

Per tutto marzo c'è UN MESE



Un Mese D, l'iniziativa di BCC Veneta con vantaggi per tutte le donne, che ha suscitato molto interesse e portato all'apertura di nuovi rapporti bancari



Manuela Levorato, già campionessa nazionale di atletica, oggi dirigente sportiva. Il suo contributo in qualità di testimonial incarna i valori di determinazione, costanza e capacità di superare i propri limiti che hanno reso ancora più significativo il messaggio di valorizzazione che BCC Veneta ha voluto trasmettere

nuove clienti donna, confermando l'importanza e la rilevanza di un percorso che mira ad accompagnare, con attenzione e responsabilità, le esigenze del mondo femminile.

Plafond AutoMia: i mutui chirografari a tasso variabile dedicati all'imprenditoria femminile

BCC Veneta promuove l'inclusione economica, il **rafforzamento dell'autonomia imprenditoriale femminile** e la valorizzazione dei talenti presenti nelle comunità locali.

Per questo in coerenza con i propri valori cooperativi e con gli impegni assunti in ambito ESG – S (Social), BCC Veneta ha scelto di tradurre in azioni concrete gli esiti del confronto avviato con la CCIAA di Padova in occasione dell'Open Day Imprenditoria Femminile istituendo un **plafond dedicato di 10 milioni di euro** in forma di mutui chirografari a condizioni agevolate, finalizzato a sostenere libere professioniste, ditte individuali a titolarità femminile, società di persone o di capitali in cui la maggioranza dell'organo amministrativo o delle quote sia detenuta da donne. Nel corso del 2025 sono stati erogati **7 finanziamenti per un totale al 31 dicembre di 226.000 euro**, ma per ampliare l'impatto sociale generato e consentire il sostegno al maggior numero possibile di iniziative imprenditoriali, il plafond è stato inoltre prorogato fino al 30 giugno 2026.



Plafond AutoMia
BCC Veneta sostiene investimenti e start up di imprenditrici e libere professioniste



L'identità di BCC Veneta
Principi e valori costitutivi



L'impronta economica
Da risparmio a credito per il territorio



L'impronta sociale
Banca di comunità per le comunità



L'impronta ambientale
Impegno per la sostenibilità



L'impronta cooperativa
Finanza mutualistica e popolare



Il Valore aggiunto
Moltiplicatore di ricchezza





5 Indagine sulla Customer Satisfaction

Nel 2025 BCC Veneta ha avviato un articolato **percorso di ascolto della propria base sociale e della clientela**, realizzando, con il supporto della Capogruppo, una survey di **Customer Satisfaction** che ha coinvolto oltre 3.200 persone tra socie e soci, clienti privati e imprese che hanno deciso di rispondere al questionario messo a disposizione di tutta la clientela. L'indagine ha restituito **un quadro complessivamente positivo del rapporto con la banca**, confermando la solidità del modello cooperativo e la qualità della relazione territoriale.

Dalla rilevazione emerge come i principali **punti di forza** riconosciuti a BCC Veneta riguardino la **cortesia, la disponibilità e la professionalità del personale**,

elementi che continuano a rappresentare uno dei pilastri distintivi della nostra identità mutualistica. Elevati livelli di soddisfazione sono stati registrati anche per il servizio in filiale e per l'**affidabilità dei canali digitali Relax Banking**, sempre più utilizzati dalla clientela. I feedback ricevuti hanno inoltre evidenziato alcune aree di miglioramento, in particolare nel rapporto percepito tra costi e servizi e nella fruibilità di alcuni prodotti. Questi stimoli rappresentano per la banca un'opportunità concreta di rafforzare ulteriormente qualità, trasparenza e competitività dell'offerta.

Complessivamente, la survey conferma la **fiducia** che socie, soci e clienti ripongono in BCC Veneta, il forte apprezzamento per la sua **vicinanza al territorio** e il valore generato dal **modello cooperativo**, indicando al contempo le priorità che guideranno le iniziative di miglioramento del 2026.

I PRINCIPALI RISULTATI DELL'INDAGINE SULLA CUSTOMER SATISFACTION



La cortesia, la disponibilità e la professionalità del personale

Sono molto apprezzate



Il servizio online RelaxBanking

Trova sempre più riscontri



Il rapporto tra alcuni costi e servizi

Viene attenzionato e rappresenta un'opportunità di rafforzare qualità, trasparenza e competitività

L'identità di BCC Veneta
Principi e valori costitutivi



L'impronta economica
Da risparmio a credito per il territorio



L'impronta sociale
Banca di comunità per le comunità



L'impronta ambientale
Impegno per la sostenibilità



L'impronta cooperativa
Finanza mutualistica e popolare



Il Valore aggiunto
Moltiplicatore di ricchezza





L'IMPRONTA SOCIALE DI BCC VENETA

Il modello BCC generatore di fiducia per le persone e le comunità.



L'identità di BCC Veneta
Principi e valori costitutivi



L'impronta economica
Da risparmio a credito per il territorio



L'impronta sociale
Banca di comunità per le comunità



L'impronta ambientale
Impegno per la sostenibilità



L'impronta cooperativa
Finanza mutualistica e popolare



Il Valore aggiunto
Moltiplicatore di ricchezza





L'IMPRONTA SOCIALE DI BCC VENETA

Le socie e i soci, il patrimonio più prezioso	33
Il valore aggiunto per le collaboratrici e i collaboratori	43
Il valore aggiunto per i fornitori	50
Banca di comunità per le comunità	51

L'identità di BCC Veneta

Principi e valori costitutivi



L'impronta economica

Da risparmio a credito per il territorio



L'impronta sociale

Banca di comunità per le comunità



L'impronta ambientale

Impegno per la sostenibilità



L'impronta cooperativa

Finanza mutualistica e popolare



Il Valore aggiunto

Moltiplicatore di ricchezza



Le socie e i soci, il patrimonio più prezioso

La BCC Veneta è una banca cooperativa a mutualità prevalente. Le socie e i soci ne rappresentano la ragion d'essere e sono i primi destinatari della sua azione economica e sociale

Il composito quadro normativo che regola l'operato delle Banche di Credito Cooperativo prevede nell'art. 2528 c.c., ultimo comma, che nella Relazione del Consiglio di Amministrazione al bilancio illustrino le ragioni delle determinazioni assunte con riguardo all'ammissione di nuove socie e soci. Lo scopo della predetta norma è quello di esplicitare gli elementi utili a delineare la politica adottata dal Consiglio di Amministrazione con riferimento alle determinazioni assunte in materia di ammissione di nuove socie e soci. Inoltre, l'art. 2 della legge 59/92 e l'art. 2545 c.c. dispongono che "nelle società cooperative e nei loro consorzi, la relazione degli Amministratori deve indicare specificamente i criteri seguiti nella gestione sociale per il conseguimento dello scopo mutualistico". Ad integrazione pertanto di quanto riportato al **punto 5 - GLI EVENTI RILEVANTI DELL'ESERCIZIO al paragrafo Environmental, Social, Governance (Esg) e Cambiamento Climatico** della Relazione sulla gestione del Bilancio economico 2025, si riporta quanto segue.

1 L'andamento della compagine sociale

La crescente **fiducia** nel modello mutualistico di **banca della comunità** è confermata dalla crescita costante del numero di socie e soci negli anni

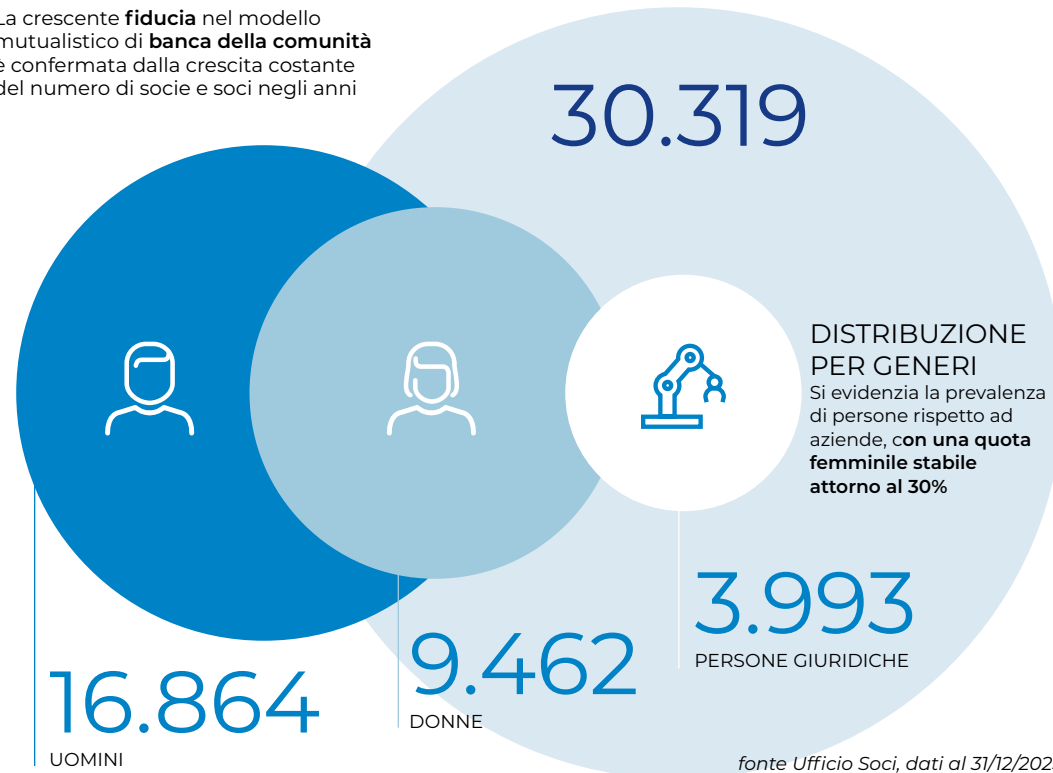

fonte Ufficio Soci, dati al 31/12/2025

L'identità di BCC Veneta
Principi e valori costitutivi



L'impronta economica
Da risparmio a credito per il territorio



L'impronta sociale
Banca di comunità per le comunità



L'impronta ambientale
Impegno per la sostenibilità



L'impronta cooperativa
Finanza mutualistica e popolare



Il Valore aggiunto
Moltiplicatore di ricchezza



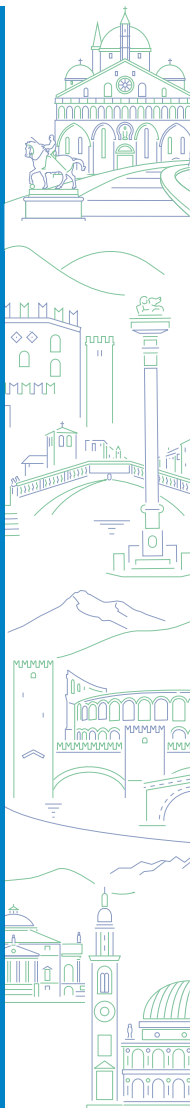

1.105

NUOVI INGRESSI PERSONE FISICHE SUDDIVISIONE PER ANZIANITÀ



SUDDIVISIONE PERSONE FISICHE PER ANZIANITÀ DI PERMANENZA



fonte Ufficio Soci, dati al 31/12/2025



L'ingresso dei giovanissimi poco più che maggiorenni **rafforza la quota dei giovani**, che danno alla BCC la prospettiva del futuro

3,64%

TOTALE NUOVI INGRESSI

1105 PERSONE FISICHE

148 PERSONE GIURIDICHE

953

SOCIE E SOCI USCITI

682 CHIUSURA RAPPORTI

215 DECESSI REGISTRATI

56 PASSAGGI A SOFFERENZA

L'identità di BCC Veneta
Principi e valori costitutivi



L'impronta economica
Da risparmio a credito per il territorio



L'impronta sociale
Banca di comunità per le comunità



L'impronta ambientale
Impegno per la sostenibilità



L'impronta cooperativa
Finanza mutualistica e popolare



Il Valore aggiunto
Moltiplicatore di ricchezza





SUDDIVISIONE PERSONE GIURIDICHE PER FORMA SOCIETARIA

TRA LE PERSONE GIURIDICHE,
LE SRL RAPPRESENTANO
OLTRE IL 60%.

TOTALE
PERSONE GIURIDICHE
3.993

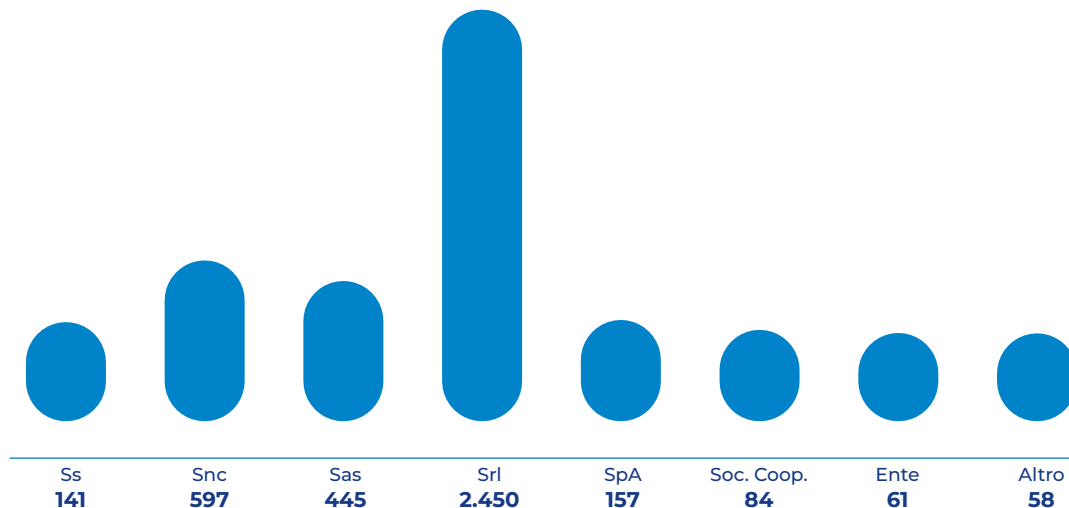

DISTRIBUZIONE PER AREA TERRITORIALE

TOTALE SOCIE E SOCI
DI BCC VENETA

30.319

(+0,8% SU BASE D'ANNO)
DISTRIBUITI NELL'AMPIO
TERRITORIO DI COMPETENZA
IN RAGIONE DELLA PRESENZA
STORICA DELLE BANCHE
CONFLUITE IN BCC VENETA

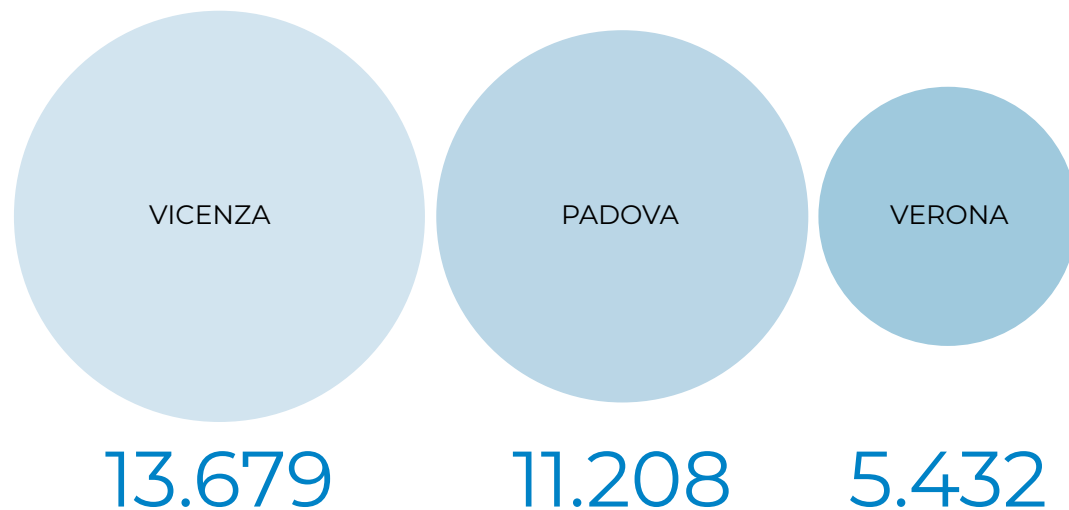

L'identità di BCC Veneta

Principi
e valori
costitutivi



L'impronta economica

Da risparmio
a credito per
il territorio



L'impronta sociale

Banca di
comunità per
le comunità



L'impronta ambientale

Impegno
per la
sostenibilità



L'impronta cooperativa

Finanza
mutualistica
e popolare



Il Valore aggiunto

Moltiplicatore
di ricchezza



2 Valore e vantaggi per le socie e i soci

Essere socia e socio di una Banca di Credito Cooperativo significa diventarne parte integrante e instaurare con essa un rapporto reciproco, consapevole e responsabile. La banca si impegna a destinare le proprie risorse per soddisfare i bisogni finanziari di socie, soci e clienti, ricercando il miglioramento continuo della qualità e della convenienza dei prodotti e dei servizi offerti. Obiettivo di una banca di credito cooperativo non è la massimizzazione del dividendo per gli azionisti, ma assicurare, nell'equilibrio della gestione, valore economico, sociale e culturale a beneficio delle socie, dei soci e della comunità locale e "fabbricare fiducia". Socie e soci hanno "l'obbligo di osservare lo Statuto, i regolamenti e le deliberazioni degli organi sociali e di collaborare al buon andamento della società, operando con essa, partecipando all'assemblea e favorendo in ogni modo gli interessi sociali" (art. 9 dello Statuto Sociale, "Diritti e doveri dei soci").

L'Assemblea sociale

Ogni socia e socio hanno un voto, a prescindere dal capitale posseduto, che non può comunque superare i 100 mila euro. All'interno della compagine sociale vengono scelti amministratori e ammini-

stratrici della banca. Nel corso del 2025 socie e soci sono stati chiamati a partecipare all'[Assemblea ordinaria](#) di approvazione bilancio, che si è tenuta in data 10.05.2025 presso le strutture di Fiera Vicenza. Con **1299 voti espressi (n. 917 in proprio e n. 382 per delega)**, le socie e i soci hanno dimostrato di voler partecipare attivamente.



Sabato 10 maggio, alla Fiera di Vicenza, l'Assemblea sociale di BCC Veneta ha visto la partecipazione di quasi 1300 socie e soci votanti. Un momento importante per condividere risultati significativi e nuove progettualità, alla presenza del Presidente di Iccrea Banca, Giuseppe Maino



Il valore del dialogo e del confronto

SI È RIUNITO A QUINTO VICENTINO, IL 12 DICEMBRE 2025, IL GRUPPO FORMATO DA COLORO CHE NEGLI ANNI HANNO FATTO PARTE DEI CONSIGLI DI AMMINISTRAZIONE E DEI COLLEGI SINDACALI DELLE BANCHE DI CREDITO COOPERATIVO ALL'ORIGINE DI BCC VENETA.

UN'OCCASIONE SEMPRE PARTECIPATA, CHE DIVENTA ANCHE MOMENTO DI CONFRONTO E INTERLOCUZIONE CON GLI ATTUALI AMMINISTRATORI, UTILE PER CONDIVIDERE OPINIONI E RIFLESSIONI SUGLI EVENTI DELL'ANNO E SPUNTI PER CONTINUARE AD ESSERE BUONI INTERPRETI DELLE ISTANZE CHE NASCONO DAI TERRITORI

L'identità di BCC Veneta

Principi e valori costitutivi



L'impronta economica

Da risparmio a credito per il territorio



L'impronta sociale

Banca di comunità per le comunità



L'impronta ambientale

Impegno per la sostenibilità



L'impronta cooperativa

Finanza mutualistica e popolare



Il Valore aggiunto

Moltiplicatore di ricchezza



3 Le prestazioni fornite alle socie e ai soci

Le prestazioni fornite alle socie e ai soci e ai loro figli hanno continuato ad ampliarsi come tipologie di servizio. Diverse le proposte riservate: prodotti dedicati, borse di studio, iniziative per la promozione dell'imprenditorialità e dell'occupazione, eventi. Di seguito la schematizzazione di tutte le opportunità che danno più vantaggi e valore alle socie e ai soci di BCC Veneta.



Mutuo Prima Casa
Riduzione delle spese e dello spread sul tasso e stanziamento di speciali plafond riservati all'acquisto della prima casa



Virtual banking
Gestione da remoto e in autonomia dei propri rapporti bancari con App RelaxBanking



Coperture Assicurative
Formule assicurative di copertura dei rischi a tariffe agevolate per il privato e l'azienda



Borse di studio
Per socie, soci e loro figli, dalle scuole medie agli Istituti Tecnici superiori, all'Università o ai Master post laurea, con possibilità di ottenere un prestito d'onore



Dividendo
Le azioni possedute concorrono alla distribuzione del dividendo eventualmente deliberato dall'assemblea annuale



Credito alle Aziende
Consulenza d'impresa per investimenti in sostenibilità, leasing, credito agevolato, operazioni assistite da fondi di garanzia



Welfare integrativo
Rimborsi, agevolazioni e sussidi in campo sanitario o sociale attraverso Veneta Con Te ETS, la mutua associativa della comunità di BCC Veneta



Stage scuola-lavoro
Possibilità di svolgere stage formativi presso primarie aziende clienti della nostra BCC o presso la BCC stessa



Monetica
Carte di credito e Bancomat a tariffe agevolate



Risparmio e Previdenza
Consulenza nella scelta di strumenti di previdenza e di investimento inclusivi dei temi ambientali, sociali e di gestione responsabile



Assistenza fiscale
Sconti e consulenza attraverso la convenzione con i CAF Acli e Coldiretti



Percorsi formativi
Incontri di approfondimento su temi economici, previdenziali e di attualità

L'identità di BCC Veneta
Principi e valori costitutivi



L'impronta economica
Da risparmio a credito per il territorio



L'impronta sociale
Banca di comunità per le comunità



L'impronta ambientale
Impegno per la sostenibilità



L'impronta cooperativa
Finanza mutualistica e popolare



Il Valore aggiunto
Moltiplicatore di ricchezza





Partecipazione attiva
Prendendo parte all'Assemblea annuale e all'elezione degli organi collegiali, la socia e il socio contribuiscono a definire le strategie e le politiche aziendali



Iniziative culturali
Viaggi di conoscenza, visite culturali, spettacoli e concerti a ingresso esclusivo, riservato o con prezzo ridotto



Valorizzazione del territorio
Per ogni euro di capitale sociale sottoscritto da una nuova socia o da un nuovo socio, la BCC può erogare nuovo credito, tutto nell'area di insediamento della banca



Newsletter "Una Terra, una Banca"
Per informare socie e soci, collaboratrici e collaboratori sulle iniziative, le proposte, le attività, la vita della banca



Direct E-mail
Per comunicare tempestivamente alle socie e ai soci le iniziative e le attività loro riservate e favorire una rapida adesione

LE AGEVOLAZIONI RISERVATE ALLE SOCIE E AI SOCI

4.819.301
Principali vantaggi
in prodotti
e servizi bancari

141.900
Borse di studio



72.650
Iniziative sociali
e culturali

874.088
Dividendo sulle
azioni possedute

IL VALORE AGGIUNTO
PER LE SOCIE E I SOCI
DI BCC VENETA

€ 5.907.939

**L'identità di
BCC Veneta**
Principi
e valori
costitutivi



**L'impronta
economica**
Da risparmio
a credito per
il territorio



**L'impronta
sociale**
Banca di
comunità per
le comunità



**L'impronta
ambientale**
Impegno
per la
sostenibilità



**L'impronta
cooperativa**
Finanza
mutualistica
e popolare



**Il Valore
aggiunto**
Moltiplicatore
di ricchezza



4 Le iniziative di BCC Veneta per le socie e i soci

In conformità all'articolo 2 dello Statuto, la nostra BCC è impegnata a perseguire non solo la crescita economica ma anche il miglioramento delle condizioni morali, culturali dei territori di appartenenza. Per questo è sempre molto attenta a cogliere tutte le **occasioni e le proposte atte ad offrire a socie e soci opportunità di arricchimento**, unendo tradizione e conoscenza delle bellezze locali.

I Talk Out a Villa Ferri

Le socie e i soci di BCC Veneta hanno potuto partecipare alla seconda edizione di **TalkOut**, rassegna culturale ospitata a Villa Fabris (Thiene) e realizzata in collaborazione con il Comune di Thiene e il progetto **Villa Fabris Bene Comune**. L'iniziativa ha proposto quattro incontri serali nel mese di luglio con protagonisti del panorama culturale contemporaneo, promuovendo il dialogo, la partecipazione attiva e l'accesso alla cultura. Durante tutte le serate sono stati riservati alle socie e ai soci di BCC Veneta spazi dedicati e l'opportunità di contribuire direttamente al dialogo con gli ospiti, rafforzando così il legame tra comunità, cultura e cooperazione.

Gli spettacoli con la Fondazione Teatro Stabile del Veneto

Grazie al rinnovato sostegno di BCC Veneta alla Fondazione Teatro Stabile del Veneto – Teatro Nazionale, che mette al centro arte, cultura, sostenibilità e inclusione sociale, le

socie e i soci di BCC Veneta hanno avuto la possibilità di assistere a due rappresentazioni presso i teatri di Padova e Venezia.

Giovedì 1 febbraio al **Goldoni di Venezia** le socie e i soci di BCC Veneta hanno potuto ascoltare la narrazione a due voci accompagnata da letture, interventi e canti del "Romanzo della Bibbia". Il racconto degli episodi più noti dell'Antico Testamento: dalla Creazione a Sodoma e Gomorra, da Adamo ed Eva, all'Arca di Noè, da Abramo fino alla profezia di Isaia che preannuncia e lascia intravedere l'arrivo del Messia. Sullo sfondo le spettacolari testimonianze che queste storie hanno lasciato nelle arti visive, vere fonti di ispirazione nei secoli dei più grandi artisti.

Mercoledì 17 aprile le socie e i soci di BCC Veneta hanno avuto la possibilità di assistere al **Teatro Verdi di Padova** allo spettacolo "Sogno di una sera di mezza estate" messo in scena dalla Compagnia Opus Ballet che celebra il testo più magico e imprevedibile scritto da Shakespeare mettendo in scena un'opera che fonde musica classica, drammaturgia e danza contemporanea.



A sinistra, lo spettacolo Sogno di una sera di mezza estate, a destra una serata a Villa Ferri e i Talk Out, ospite Francesca Michielin



Fondazione
ARENA DI VERONA

TSV TEATRO STABILE
VENETO
TEATRO NAZIONALE

BCC VENETA AFFIANCA E SOSTIENE I PROTAGONISTI PIÙ PRESTIGIOSI DEL PANORAMA CULTURALE REGIONALE ED OFFRE A SOCIE E SOCI L'OPPORTUNITÀ DI ASSISTERE GRATUITAMENTE A SPETTACOLI ED EVENTI DI GRANDE VALORE ARTISTICO. ANCHE NEL 2025 SONO STATI RINNOVATI GLI ACCORDI CON FONDAZIONE ARENA E CON TEATRO STABILE DEL VENETO



L'identità di BCC Veneta
Principi e valori costitutivi



L'impronta economica
Da risparmio a credito per il territorio



L'impronta sociale
Banca di comunità per le comunità



L'impronta ambientale
Impegno per la sostenibilità



L'impronta cooperativa
Finanza mutualistica e popolare



Il Valore aggiunto
Moltiplicatore di ricchezza





102° Arena di Verona Opera Festival

Domenica 24 luglio le socie e i soci BCC Veneta sono stati presenti all'apertura del 102° Arena di Verona Opera Festival assistendo alla nuova rappresentazione d'arte, tecnologia e visione, del **Nabucco** e **domenica 22 agosto** alla chiusura della rassegna teatrale estiva con un altro capolavoro di Giuseppe Verdi, **Rigoletto** dove si sono intrecciati temi eterni quali la passione, il tradimento, l'amore, l'odio e la rivalsa, esaltati da arie immortali.

Aida

Domenica 20 luglio, la splendida Arena di Verona ha fatto da cornice ad "Aida". Uno spettacolo unico per le socie e i

soci di BCC Veneta, specie nel moderno allestimento di Stefano Poda perché ha fatto vivere al pubblico emozioni tutte nuove in un'opera che unisce il dramma politico e sociale, resa indimenticabile dalla famosissima marcia trionfale.

Roberto Bolle and Friends

Martedì e Mercoledì 22 e 23 luglio "Roberto Bolle and Friends", lo spettacolo di musica e di danza di stili diversi dall'800 ad oggi, con nove étoiles e primi ballerini provenienti da tutto il mondo, il pianoforte di Madrigal e i maggiori coreografi tra classico e contemporaneo, ha fatto vibrare l'intera Arena regalando a socie e soci di BCC Veneta emozioni uniche ed indimenticabili.

La cultura è elemento fondante della missione di BCC Veneta. Socie, soci e clienti hanno avuto l'opportunità di vivere da vicino l'opera, il ballo e la lirica, godendo del nostro patrimonio culturale



Il 2025 segna una tappa speciale per il Teatro Filarmonico: 50 anni dalla riapertura dopo la ricostruzione imposta per i danni della Seconda Guerra Mondiale. Da allora ogni anno aumentano le alzate di sipario e il successo di pubblico grazie anche a BCC Veneta che è main sponsor del Teatro Filarmonico

Al Teatro Filarmonico di Verona "Pazzi per l'Opera"

Sabato 11 ottobre, il Teatro Filarmonico di Verona, simbolo storico della città e principale teatro d'opera veronese, ha ospitato un evento straordinario dedicato a socie, soci e clienti di BCC Veneta: il concerto **"Pazzi per l'Opera"**. L'evento ha celebrato la storia dell'opera italiana dai concertati di Monteverdi alle arie di Puccini con un cast vocale d'eccezione.

Grazie a questa esperienza, socie, soci e clienti hanno avuto l'opportunità di vivere da vicino l'arte lirica, scoprendo il legame tra il patrimonio culturale veronese e l'impegno della banca che considera la cultura un elemento fondante della propria missione, strumento di sviluppo del territorio e veicolo di coesione sociale.

L'identità di BCC Veneta
Principi e valori costitutivi



L'impronta economica
Da risparmio a credito per il territorio



L'impronta sociale
Banca di comunità per le comunità



L'impronta ambientale
Impegno per la sostenibilità



L'impronta cooperativa
Finanza mutualistica e popolare



Il Valore aggiunto
Moltiplicatore di ricchezza





2.524
socie e soci
under 35

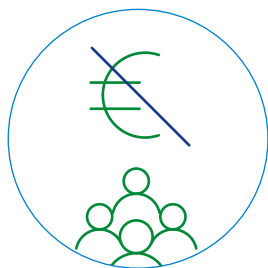

€129
quota
ridotta
di partecipazione

PREMI ALLO STUDIO



446
assegnati

PER

141.900
migliaia di euro
di fondi
destinati

5 Le iniziative per Giovani socie e soci

Premi allo studio

L'istruzione dei giovani è il futuro del territorio. Incoraggiarla e sostenerla è uno dei valori fondanti di BCC Veneta e uno degli impegni che prendiamo di fronte alla nostra comunità. Con il programma "Bank to school!" premiamo ragazze e ragazzi meritevoli dalla Scuola Media all'Università, con un extra bonus per chi ha svolto attività sociali o di volontariato.

Da 25 anni un **riconoscimento del merito e una scelta strategica**: sostenere la crescita culturale e personale delle nuove generazioni. Quest'anno la [cerimonia di premiazione](#) si è svolta ne "La Stanza dei Bottoni" a Vicenza alla presenza del Presidente Piva e dei principali vertici aziendali.



Sotto: foto del gruppo degli studenti premiati il 23 aprile 2025 nella sede amministrativa di BCC Veneta a Vicenza



L'identità di
BCC Veneta
Principi
e valori
costitutivi



L'impronta
economica
Da risparmio
a credito per
il territorio



L'impronta
sociale
Banca di
comunità per
le comunità



L'impronta
ambientale
Impegno
per la
sostenibilità



L'impronta
cooperativa
Finanza
mutualistica
e popolare



Il Valore
aggiunto
Moltiplicatore
di ricchezza





Borse di studio

Nell'ambito della partnership con l'Università degli Studi di Padova, BCC Veneta mette a disposizione annualmente delle giovani e dei giovani soci di BCC Veneta due borse di studio a copertura totale delle spese di frequenza al Master PISIA, un percorso che affronta in particolare i temi legati alle politiche locali, regionali e nazionali connesse all'Agenda 2030, i servizi di pubblica utilità e l'impatto delle nuove tecnologie sulle organizzazioni. La **cerimonia di assegnazione** delle due borse di studio si è svolta **mercoledì 4 giugno** presso la prestigiosa Aula Magna di Palazzo del Bo in concomitanza con la premiazione da parte di BCC Veneta delle 8 migliori tesi di laurea che hanno trattato i temi della sostenibilità, dell'innovazione e dell'intelligenza artificiale, in linea con gli Obiettivi dell'Agenda 2030 delle Nazioni Unite.

Viaggio studio a Ginevra

Due edizioni per le numerose richieste di partecipazione al **viaggio a Ginevra** e il CERN, **un'esperienza formativa e culturale unica lungo le rive del Lago Lemano**. Il programma ha offerto tappe di grande interesse, tra cui il CERN, il più grande laboratorio di fisica delle particelle al mondo, il Museo della Croce Rossa, ed il Palazzo delle Nazioni Unite, simbolo della cooperazione internazionale. Non sono mancati momenti di scoperta e piacere tra le città svizzere di Ginevra, Losanna e Montreux, tra storia, cultura e paesaggi naturali. **Quattro giorni dedicati a scienza, pace, natura e condivisione, in pieno spirito cooperativo.**



*In alto: la cerimonia di assegnazione delle borse di studio presso l'Aula Magna dell'Università di Padova.
Sotto: un momento del viaggio al CERN di Ginevra*

La partecipazione di BCC Veneta ai Forum Nazionali

I Forum nazionali di giovani socie e soci del Credito Cooperativo sono organizzati annualmente da Federcasce in collaborazione con le Federazioni Locali delle BCC e i Gruppi Giovani socie e soci delle BCC della Regione ospitante. Anche BCC Veneta partecipa annualmente con alcuni giovani socie e soci alle giornate dedicate ad interventi istituzionali, lavori di gruppo, attività di team-building e momenti conviviali e di scoperta del territorio.

Il Forum di quest'anno dal titolo **"Cambiamenti che uniscono. Un Ponte tra generazioni"** si è tenuto a Trento dal **21 al 23 novembre 2025**. Costruire una cooperazione capace di unire generazioni, competenze e comunità, è questo il filo che ha guidato i lavori del **15° Forum Nazionale dei Giovani socie e soci BCC** che a Trento ha riunito oltre 380 giovani da tutta Italia.

Per tre giorni, voci del mondo bancario cooperativo, dell'impresa, dell'accademia, delle istituzioni educative e dell'economia reale si sono alternate in un confronto su partecipazione, governance, innovazione e futuro dei territori.



L'identità di BCC Veneta

Principi e valori costitutivi



L'impronta economica

Da risparmio a credito per il territorio



L'impronta sociale

Banca di comunità per le comunità



L'impronta ambientale

Impegno per la sostenibilità



L'impronta cooperativa

Finanza mutualistica e popolare



Il Valore aggiunto

Moltiplicatore di ricchezza



Il valore aggiunto per le collaboratrici e i collaboratori



BCC Veneta è costantemente impegnata nel promuovere e diffondere in ogni ambito aziendale politiche e pratiche inclusive capaci di valorizzare il contributo di tutti e garantire pari opportunità di crescita professionale

1 La composizione del personale

La banca registra **parità di genere** con una presenza rispettivamente di 380 collaboratrici e di 365 collaboratori; 45 sono persone appartenenti a categorie protette.

BCC Veneta ha avviato il percorso per ottenere **la certificazione UNI/PdR 125:2022, lo standard nazionale che promuove la parità di genere** nelle organizzazioni, valorizzando politiche e pratiche inclusive in ogni ambito aziendale.

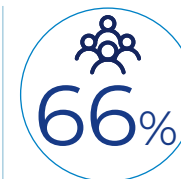
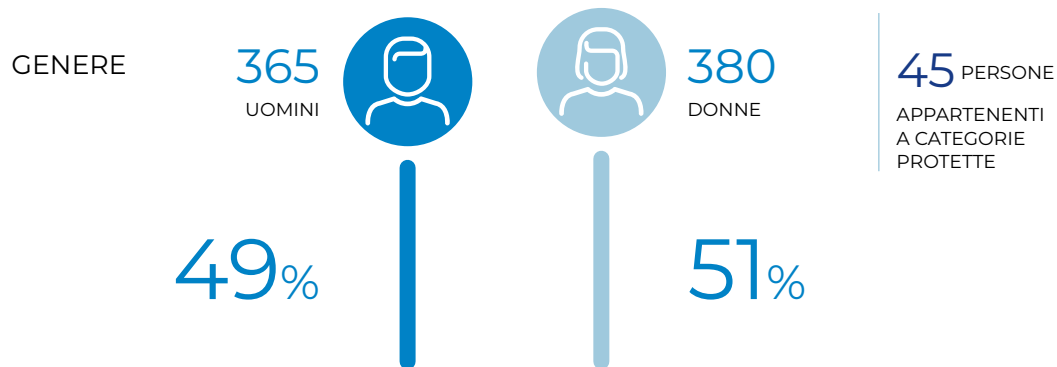

È SOCIA E SOCIO DELLA BANCA

45 PERSONE APPARTENENTI A CATEGORIE PROTETTE

fonte Ufficio Risorse Umane, dati al 31/12/2025

Per tutto marzo c'è
UN MESE
...screening, cultura, finanza,
mutui prima casa, fondi pensione
ed altri vantaggi per tutte noi

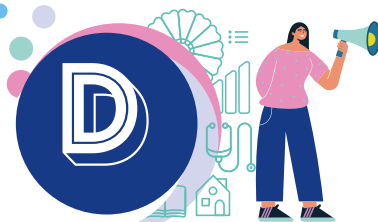

BCC Veneta ha sostenuto interamente il costo della quota partecipativa all'Associazione IDEE per le collaboratrici e i collaboratori in occasione del mese dedicato alle donne

L'identità di BCC Veneta
Principi e valori costitutivi



L'impronta economica
Da risparmio a credito per il territorio



L'impronta sociale
Banca di comunità per le comunità



L'impronta ambientale
Impegno per la sostenibilità



L'impronta cooperativa
Finanza mutualistica e popolare



Il Valore aggiunto
Moltiplicatore di ricchezza



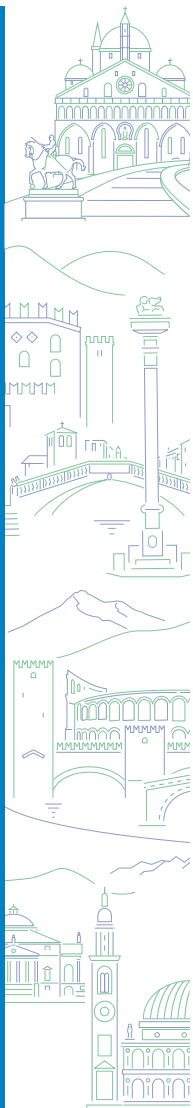

L'età media del Personale è in diminuzione rispetto agli anni scorsi, (45,03 anni), così come l'anzianità lavorativa, passata a 15,96 anni; chiaro segnale di un **forte rinnovamento generazionale** in atto. Ben 88 persone (pari al 10,9%) hanno età inferiore a 30 anni.

Le 80 nuove assunzioni e stabilizzazioni hanno riguardato **generalmente personale giovane**.

Inoltre, la banca nel 2025 ha mantenuto attive le convenzioni con le Università del territorio (Padova, Venezia, Verona e Ferrara) per attivare progetti di tirocini formativi o di Alternanza scuola-lavoro, finalizzati a favorire **l'inserimento dei giovani** nel mercato del lavoro, ospitando all'interno della struttura giovani studenti nei termini previsti dalle varie convenzioni.

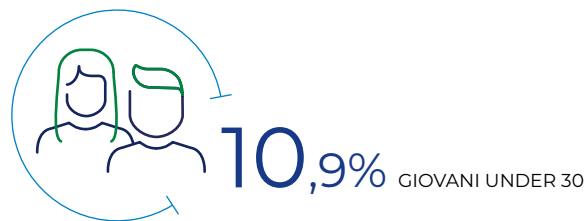

ETÀ ANAGRAFICA E GENERE

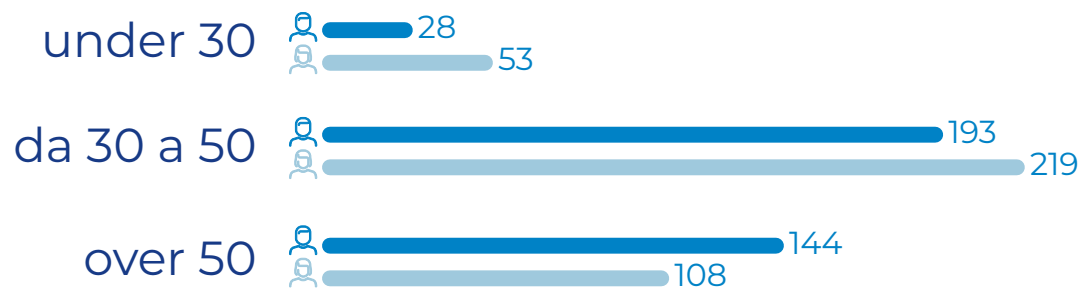

MANIFESTO TOLLERANZA ZERO

contro ogni forma di violenza e discriminazione sul posto di lavoro

Il Gruppo BCC Iccrea si impegna a contrastare ogni atteggiamento lesivo della dignità individuale, per un ambiente di lavoro **sicuro, inclusivo e rispettoso**.



Obiettivo Tolleranza zero

BCC VENETA HA SOTTOSCRITTO A FINE 2025 PER IL TRAMITE DEL GRUPPO BCC ICCREA E IN COLLABORAZIONE CON IDEE IL MANIFESTO TOLLERANZA ZERO, IL CUI OBIETTIVO È QUELLO DI GENERARE CONSAPEVOLEZZA E CONSOLIDARE LA CULTURA DEL RISPETTO, PROMUOVENDO UN AMBIENTE DI LAVORO SICURO, EQUO E ACCOGLIENTE

LA BANCA SI È ASSUNTA L'IMPEGNO DI TUTELARE LA DIGNITÀ DI OGNI PERSONA, ISPIRANDOSI ALLA MISSIONE INCLUSIVA CHE È PROPRIA DELLA COOPERAZIONE DI CREDITO ITALIANA.

UNA SCELTA CHIARA, FATTA DI GESTI CONCRETI, PER CONTRASTARE OGNI FORMA DI VIOLENZA E DISCRIMINAZIONE NEI LUOGHI DI LAVORO E FAVORIRE UN AMBIENTE FONDATO SUL RISPETTO, SULL'EQUITÀ E SULL'INCLUSIONE

L'identità di BCC Veneta

Principi e valori costitutivi



L'impronta economica

Da risparmio a credito per il territorio



L'impronta sociale

Banca di comunità per le comunità



L'impronta ambientale

Impegno per la sostenibilità



L'impronta cooperativa

Finanza mutualistica e popolare



Il Valore aggiunto

Moltiplicatore di ricchezza





2 Tipologie di contratto

In BCC Veneta la quasi totalità del personale è assunta con contratto a tempo indeterminato. **Questa scelta non è solo una politica occupazionale, ma un preciso impegno verso la stabilità e la dignità del lavoro.** Crediamo che condizioni lavorative solide e continuative rappresentino il presupposto essenziale per far crescere le persone, accompagnarne lo sviluppo professionale e garantire un ambiente in cui ciascuno possa esprimere al meglio le proprie competenze. Investire sulla stabilità delle nostre collaboratrici e dei nostri collaboratori significa investire sul futuro della banca e sul valore che, ogni giorno, restituiamo alle comunità che serviamo.

I contratti part-time attivi in BCC Veneta sono 99, pari al 13% del totale, e riguardano in prevalenza collaboratrici donne. Una scelta questa che riflette **un'attenzione concreta alla parità di genere e alla conciliazione tra vita professionale e vita familiare.** Il ricorso al part-time non è solo una modalità organizzativa, ma uno strumento di flessibilità pensato per sostenere i percorsi lavorativi delle persone in momenti diversi della loro vita. Promuovere soluzioni che favoriscano l'equilibrio tra tempi di lavoro e tempi personali significa creare **un ambiente inclusivo, capace di valorizzare il contributo di tutti e di garantire pari opportunità di crescita professionale.**

TIPOLOGIE DI CONTRATTO: DURATA SUDDIVISA PER GENERE



TIPOLOGIE DI CONTRATTO: FULL TIME O PART TIME SUDDIVISA PER GENERE

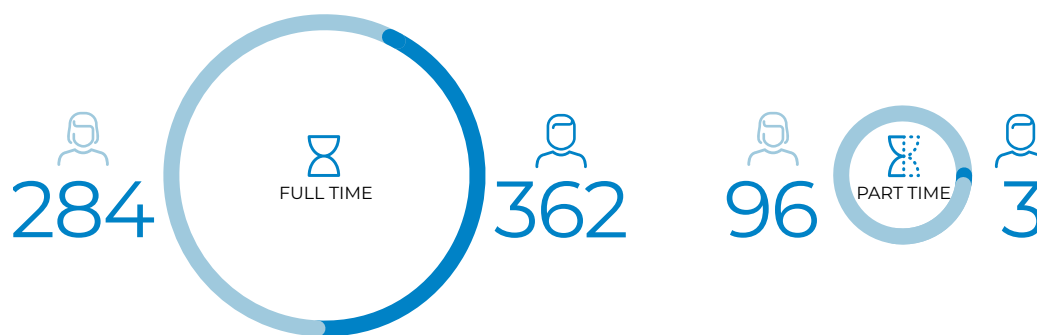

INQUADRAMENTO PER GENERE

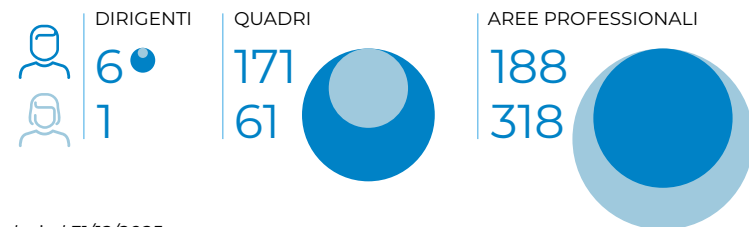

fonte Ufficio Risorse Umane, dati al 31/12/2025

L'identità di BCC Veneta
Principi e valori costitutivi



L'impronta economica
Da risparmio a credito per il territorio

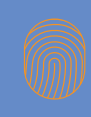

L'impronta sociale
Banca di comunità per le comunità



L'impronta ambientale
Impegno per la sostenibilità



L'impronta cooperativa
Finanza mutualistica e popolare



Il Valore aggiunto
Moltiplicatore di ricchezza





3 Titolo di studio

In linea con l'evoluzione dei mercati del lavoro più avanzati, in Europa e in Italia, **BCC Veneta sta investendo in modo significativo nell'ingresso di nuove professionalità**. Le nuove assunzioni riguardano in prevalenza **persone giovani, che presentano un livello di istruzione sempre più elevato**: la laurea è ormai un requisito quasi standard e molti collaboratrici e collaboratori possiedono anche un master di primo o secondo livello.

Non sorprende quindi che la quota più alta del personale della banca sia oggi rappresentata da figure con un titolo universitario.

Un rinnovamento continuo delle competenze interne

Questo orientamento contribuisce al **rinnovamento delle competenze interne e sostiene la capacità della banca di mantenere un elevato livello di aggiornamento professionale**, in particolare nei campi dell'innovazione digitale, della comunicazione e delle nuove leve della finanza.

LIVELLO TITOLO DI STUDIO SUDDIVISO PER GENERE

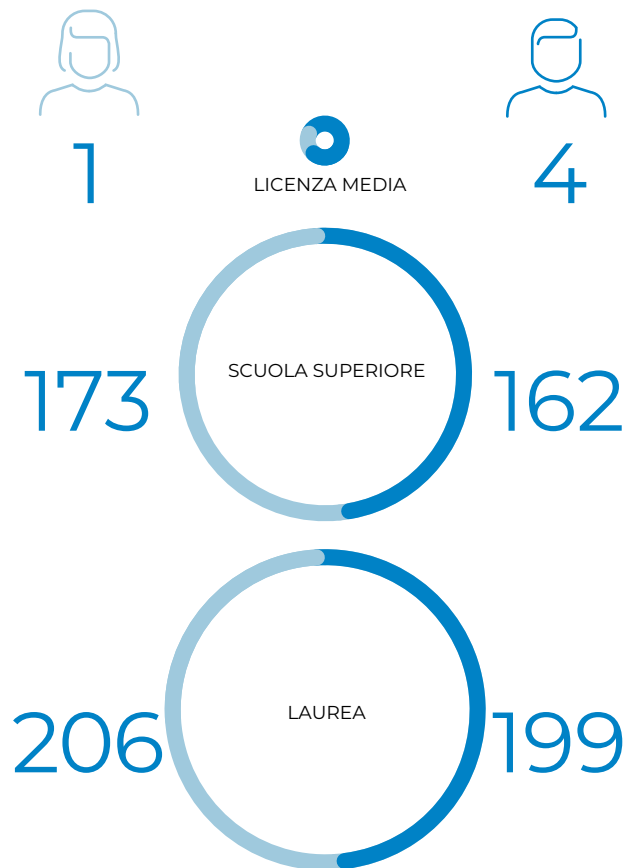

fonte Ufficio Risorse Umane, dati al 31/12/2025

Nuove competenze interne, nuovo dialogo con la compagine sociale

L'ingresso, negli ultimi anni, di giovani collaboratrici e giovani collaboratori sta rafforzando la capacità della banca di dialogare con giovani socie e soci e con le nuove comunità di riferimento, mantenendo un contatto costante con i loro bisogni, i loro linguaggi e le loro aspettative. Investire sulle nuove generazioni significa arricchire l'organizzazione di idee, energie e visioni che contribuiranno a costruire il futuro della cooperazione di credito.



4 La formazione

La formazione e la valorizzazione delle risorse rivestono per la banca una funzione strategica, nella consapevolezza che tali investimenti sono determinanti per il perseguimento degli obiettivi aziendali. La banca coinvolge ogni anno i dipendenti in un'intensa attività di formazione e aggiornamento professionale per il consolidamento e l'accrescimento della conoscenza sia specialistica che di base e nella formazione tecnico identitaria.

Le ore di formazione erogate nel 2025 sono state oltre 56.883, tra formazione in presenza e in modalità e-learning, registrando una media per Dipendente di circa 76 ore, più di 10 giornate pro capite.

Nel 2025 l'investimento economico in formazione è stato superiore a 340.000 euro, un aumento di più del 34% rispetto all'anno 2024.

La banca ha continuato a promuovere la professionalità in banca, con contributi per l'iscrizione ad albi professionali correlati all'attività bancaria, certificazioni comprese.

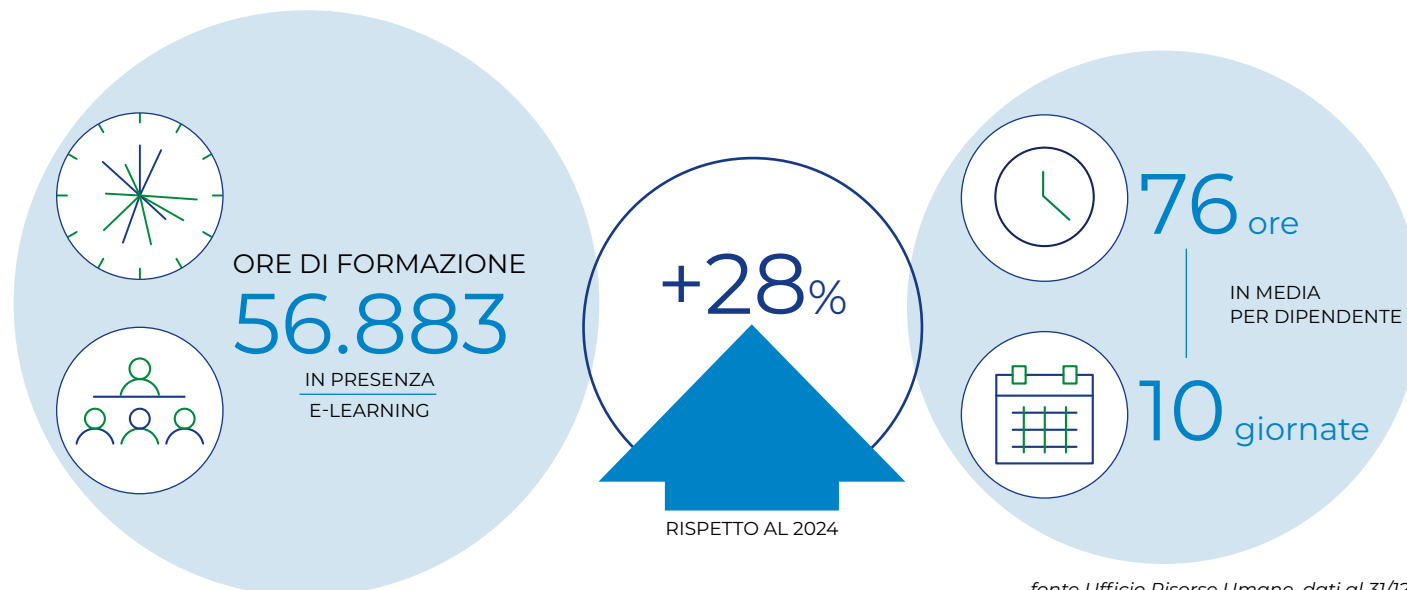

fonte Ufficio Risorse Umane, dati al 31/12/2025

L'identità di BCC Veneta
Principi e valori costitutivi



L'impronta economica
Da risparmio a credito per il territorio



L'impronta sociale
Banca di comunità per le comunità



L'impronta ambientale
Impegno per la sostenibilità



L'impronta cooperativa
Finanza mutualistica e popolare



Il Valore aggiunto
Moltiplicatore di ricchezza





5 La salute e la sicurezza nel luogo di lavoro

BCC Veneta è costantemente impegnata nel **promuovere e diffondere tra i propri dipendenti comportamenti responsabili e nel preservare la salute, la sicurezza e l'incolumità di tutto il personale** e della comunità che frequenta le strutture della banca

Nel corso dell'anno sono state erogate **oltre 2.520 ore di formazione** in tale ambito. Inoltre sono stati realizzati incontri periodici con dirigenti, preposti, lavoratori, SPP, Medico Competente, RLS per il coinvolgimento attivo sugli obiettivi e le procedure del "Sistema di Gestione Aziendale per la Sicurezza".

La banca, come previsto dalla normativa, ha identificato **le figure responsabili per la gestione della sicurezza e la salute dei lavoratori**.

6 Il welfare aziendale

La banca ha istituito un sistema di **welfare aziendale** che prevede la possibilità di convertire, in tutto o in parte, il Valore di Produttività Aziendale (VPA) in **benefit e servizi** volti ad agevolare la **conciliazione tra vita lavorativa e privata**. La banca oltre al VPA contrattuale ha un sistema incentivante che nel 2025 ha permesso di erogare in aggiunta a quanto contrattualmente previsto, euro 3,112 milioni, sulla base degli obiettivi raggiunti e delle prestazioni organizzative espresse dai singoli.

numero di ore di formazione in salute e sicurezza

2.520

€3,112 milioni erogati in aggiunta

L'Associazione Asso

Asso è l'associazione delle dipendenti e dei dipendenti di BCC Veneta, costituita oltre venticinque anni fa con l'obiettivo di promuovere momenti di aggregazione, condivisione e partecipazione tra colleghe e colleghi, rafforzando il senso di appartenenza e la coesione interna.

Nel corso degli anni l'associazione è cresciuta insieme alla banca, accompagnandone l'evoluzione organizzativa. Attualmente conta 681 socie e soci tra dipendenti, interinali, pensionate e pensionati, confermandosi una realtà partecipata e riconosciuta all'interno della comunità aziendale.

Grazie al contributo annuale destinato dalla banca, anche nell'ultimo esercizio è stato possibile realizzare un articolato programma di iniziative a favore degli associati e delle loro famiglie, con l'obiettivo di promuovere benessere, relazioni positive e partecipazione attiva.

Le iniziative promosse testimoniano l'attenzione costante dell'associazione verso il benessere delle persone e la valorizzazione delle relazioni interne, in coerenza con i principi di mutualità, partecipazione e centralità della persona che caratterizzano BCC Veneta.

L'attività di Asso rappresenta pertanto un concreto investimento nel capitale umano, contribuendo al mantenimento di un clima aziendale positivo e collaborativo.



I componenti del Consiglio Direttivo Asso in occasione della cena di Natale

ELENCO INIZIATIVE ANNO 2025

- Giornate relax & benessere
- Weekend sulla neve
- Spettacoli in Arena
- Tornei di calcetto e padel BCC
- Escursione in quad, river trekking e passeggiata a cavallo
- Giornata al Parco Sigurtà
- Summer Festival
- Degustazione alla Sagra del Pesce
- Christmas Party
- Ingressi gratuiti Gardaland e Caribe Bay
- Corsi di pasticceria e BBQ
- Convenzioni e servizi digital (licenza Office 365, rinnovo PEC)

L'identità di BCC Veneta

Principi e valori costitutivi



L'impronta economica

Da risparmio a credito per il territorio



L'impronta sociale

Banca di comunità per le comunità



L'impronta ambientale

Impegno per la sostenibilità



L'impronta cooperativa

Finanza mutualistica e popolare



Il Valore aggiunto

Moltiplicatore di ricchezza



7 Il futuro prende forma insieme: la prima convention aziendale di BCC Veneta



Il 6 giugno 2025 si è svolta, presso la Fiera di Padova, la [convention del personale di BCC Veneta](#): la prima successiva alla fusione tra BCC Verona Vicenza e BCC Patavina. All'incontro, in sessione plenaria, hanno partecipato **583 persone** tra dipendenti, amministratrici e amministratori, **pari a circa l'80% degli invitati**. L'iniziativa ha rappresentato un momento di grande valore, offrendo a tutte e tutti i dipendenti l'opportunità di partecipare a un evento ampiamente apprezzato, che ha favorito **la conoscenza reciproca, la condivisione e il senso di appartenenza**. La convention si è svolta in un clima positivo, costruttivo e partecipato, caratterizzato da ascolto e confronto, confermando valori e caratteristiche identitarie di BCC Veneta. La convention si è svolta in due momenti: il meeting pomeridiano, alla presenza del Direttore Generale del Gruppo BCC Icrea Mauro Pastore, e una piacevole serata con cena placée nel corso della quale si sono svolte le premiazioni delle collaboratrici e dei collaboratori che hanno raggiunto i diversi anniversari di permanenza in BCC Veneta



Alcuni momenti della convention del personale di BCC Veneta. In senso orario, dall'alto a sinistra: foto di gruppo; un momento della sessione plenaria; Il Presidente Flavio Piva e la Direzione Generale di BCC Veneta; uno dei gruppi di collaboratori premiati per la fedeltà all'azienda e la sala che ha ospitato la cena placée

L'identità di BCC Veneta

Principi e valori costitutivi



L'impronta economica

Da risparmio a credito per il territorio



L'impronta sociale

Banca di comunità per le comunità



L'impronta ambientale

Impegno per la sostenibilità



L'impronta cooperativa

Finanza mutualistica e popolare



Il Valore aggiunto

Moltiplicatore di ricchezza



Il valore aggiunto per i fornitori

La banca garantisce una gestione delle relazioni con i propri portatori di interesse ispirata alla massima correttezza, trasparenza e rispetto delle regole interne e delle leggi in vigore. Al riguardo ha da tempo adottato una policy nella quale sono previste indicazioni in merito alla scelta dei fornitori, al fatto che i rapporti e le relazioni sono ispirate a principi di equità, fiducia e reciproco rispetto, di tutela dell'ambiente e di valenza sociale. I fornitori sono ricercati all'interno della compagine sociale o nell'ambito degli operatori economici locali o del "Sistema del Credito Cooperativo". La scelta dei fornitori avviene in base a criteri di affidabili-

tà, professionalità e competenza, qualità del servizio e assistenza, onorabilità, in linea con la policy adottata dalla banca. Dal 2025 ha scelto di adottare l'ESG Rating Light, un modulo che fornisce una valutazione dei fornitori nelle tre dimensioni principali della sostenibilità: ambientale, sociale e di governance. Lo strumento restituisce un punteggio complessivo e una descrizione del livello di conformità ESG della controparte, supportando la banca nella gestione e nella scelta responsabile della catena del valore. Questo progetto, parte del nostro Piano di Sostenibilità, risponde agli obiettivi della CSRD, che amplia il perimetro di rendi-

contazione includendo anche fornitori e partner commerciali, rappresentando un passo verso una maggiore trasparenza e sostenibilità della nostra banca. Nel 2025, su un totale di 950 fornitori, 752 (79%) sono risultati locali (province di Verona, Vicenza, Padova, Venezia, Mantova e Trento). La banca aderisce al programma Cost Excellence di Capogruppo, operativo dal 2020, che ha dimostrato la validità del modello proposto in termini di economie di scala da centralizzazione acquisti con conseguenti significativi benefici economici e omogeneizzazione degli standard a livello di Gruppo (es. modelli di consumo, modelli di sourcing, ecc.).



Il modulo ESG Rating Light fornisce una valutazione dei fornitori nelle tre dimensioni principali della sostenibilità: ambientale, sociale e di governance

L'identità di BCC Veneta
Principi e valori costitutivi



L'impronta economica
Da risparmio a credito per il territorio



L'impronta sociale
Banca di comunità per le comunità



L'impronta ambientale
Impegno per la sostenibilità



L'impronta cooperativa
Finanza mutualistica e popolare



Il Valore aggiunto
Moltiplicatore di ricchezza



Banca di comunità per le comunità

Il valore aggiunto per i nostri territori

BCC Veneta sostiene il territorio e le comunità locali con erogazioni liberali, sponsorizzazioni e altre forme di supporto a progetti ed iniziative che rispondono a bisogni concreti e diffusi in ambito sociale, ricreativo, sportivo, culturale, socio-sanitario ed assistenziale. Attraverso Veneta Con Te ETS, l'Associazione Mutualistica di BCC Veneta, offre soluzioni di welfare nell'ambito della salute, della cultura e del supporto alla famiglia.

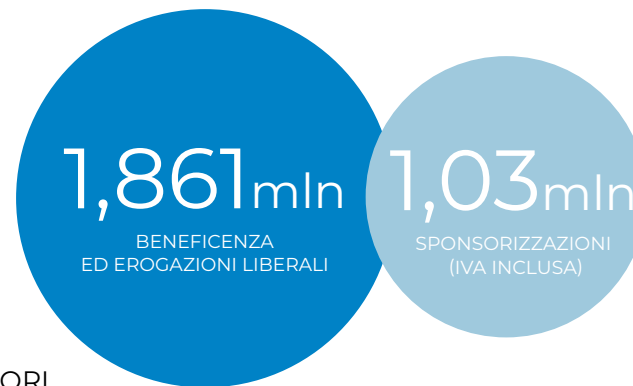

2,89 MILIONI EROGATI A FAVORE DEI NOSTRI TERRITORI

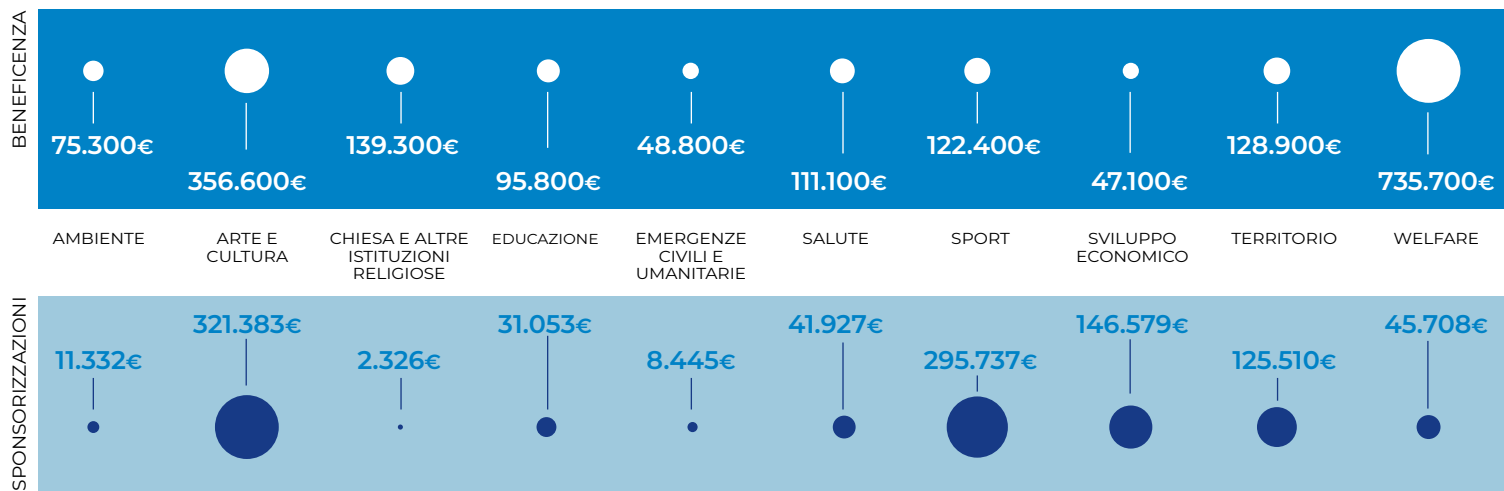

fonte Ufficio Marketing Istituzionale e Sviluppo dei Territori, Rendicontazione anno 2025

L'identità di BCC Veneta
Principi e valori costitutivi



L'impronta economica
Da risparmio a credito per il territorio



L'impronta sociale
Banca di comunità per le comunità



L'impronta ambientale
Impegno per la sostenibilità



L'impronta cooperativa
Finanza mutualistica e popolare



Il Valore aggiunto
Moltiplicatore di ricchezza





2 Veneta Con Te ETS: la Mutua di BCC Veneta

È un'associazione no-profit, che opera nell'ambito del welfare allargato, al servizio del territorio, per il benessere dei propri Associati. È supportata da BCC Veneta, che ne è il socio sostenitore, in linea con quanto previsto dall'articolo 2 dello Statuto della BCC. Ha un proprio Consiglio di Amministrazione e una struttura che opera in stretta collaborazione con BCC Veneta.

Veneta Con Te ETS ha chiuso il 2025 con **2526 Associati di cui 1206 donne, 1319 uomini e 1 socio sostenitore**, la BCC. Veneta con Te ETS ha come **obiettivo principale il benessere dei propri Associati e lo sviluppo e il sostegno del territorio in cui opera per favorire la cultura della mutualità, della sussidiarietà e della cooperazione.**

Agli associati di Veneta Con Te ETS sono riservati molti vantaggi: da una serie di sconti nelle strutture convenzionate a rimborsi sulle prestazioni e analisi mediche. Inoltre, consente di partecipare a campagne di prevenzione periodiche. Nel corso del 2025 Veneta Con Te ETS ha deliberato erogazioni per **51.539,66 € a fronte di oltre n.1432 richieste di rimborsi e sussidi.**



ENTE DI NATURA ASSOCIATIVA DEL TERZO SETTORE SENZA SCOPO DI LUCRO. SOSTENUTA DA BCC VENETA, VENETA CON TE ETS SI BASA SUL PRINCIPIO DI MUTUALITÀ. ADERISCE AL COMIPA (CONSORZIO TRA MUTUE ITALIANE DI PREVIDENZA E ASSISTENZA), UN CONSORZIO COOPERATIVO CHE RACCOGLIE LE MUTUE PRIVATE SU TUTTO IL TERRITORIO NAZIONALE. FA PARTE DEL NETWORK SPAZIO SALUTE BCC VENETO, UN SISTEMA DI MUTUALITÀ ASSOCIATIVA PROMOSSO DALLA FEDERAZIONE VENETA DELLE BCC IN PARTNERSHIP CON COMIPA. TRATTASI DI UN CONTENITORE DI MUTUE SUL TERRITORIO REGIONALE, CHE IN QUEST'OTTICA VANNO A CREARE UNA RETE NON SOLO REGIONALE, MA SOPRATTUTTO NAZIONALE IN MODO EFFICIENTE E COMPLETO

ASSOCIATI VENETA CON TE **2.526**

DISTRIBUITI PER

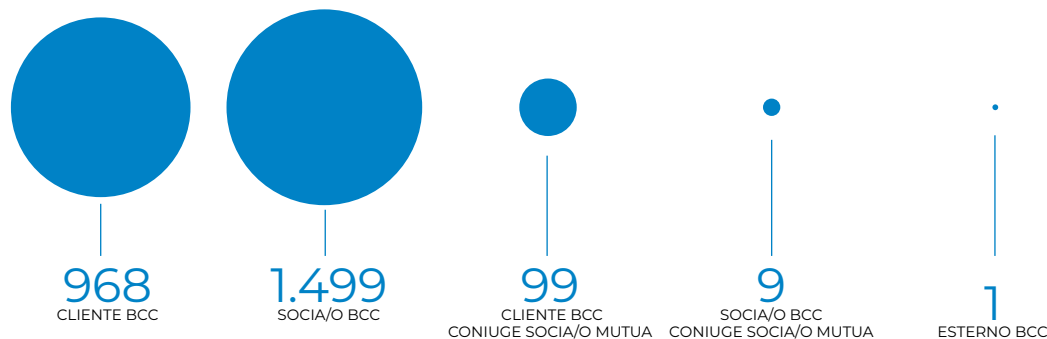

fonte Ufficio Soci, dati al 31/12/2025



L'identità di BCC Veneta
Principi e valori costitutivi



L'impronta economica
Da risparmio a credito per il territorio



L'impronta sociale
Banca di comunità per le comunità



L'impronta ambientale
Impegno per la sostenibilità



L'impronta cooperativa
Finanza mutualistica e popolare



Il Valore aggiunto
Moltiplicatore di ricchezza





Il tour della prevenzione

Il tour della prevenzione è un **ciclo di incontri gratuiti** rivolti a tutti che negli anni ha toccato **diverse città del Veneto** coinvolgendo centinaia di cittadini, nell'educazione e nella divulgazione dei corretti stili di vita e delle buone pratiche della salute, mediante incontri formativi e screening assieme ad Organizzazioni, Istituzioni ed Associazioni del territorio.

L'iniziativa si svolge nello spirito e nella filosofia dell'azione di **"Rete Città Sane"**, che promuove **la cultura come un fattore importante per il benessere e la salute della comunità** e mira a divulgare la prevenzione con un approccio olistico, che guarda al benessere della persona nel suo insieme.

Veneta Con Te ETS si è inserita in questo percorso promuovendo tre serate di divulgazione, durante le quali sono stati affrontati, insieme al pubblico, i temi della prevenzione con particolare attenzione al concetto di benessere fisico e psicofisico, in tutte le fasce d'età:

- **il 20 marzo, a Thiene**, in collaborazione con la Lega Italiana mandamento di Vicenza per la Lotta Contro i Tumori, la Camera di Commercio di Vicenza e il patrocinio del Comune di Thiene dal titolo **"Donna e Uomo alla prova dei 50 anni. L'importanza della prevenzione"**;
- **il 29 maggio, a Verona**, in collaborazione con l'Associazione Cuore di Donna Legnago e Verona, dell'Ascom Confcommercio Verona, con la partecipazione del Premio Remo Vinciguerra e la direzione scientifica e organizzativa di Centro di medicina Verona, dal titolo **"La salute del cuore incontra l'amore per l'arte e la musica"**;
- **il 25 settembre, a Padova**, presso il Musme, in collaborazione con il Centro di Medicina e Casa di Cura Villa Maria, dal titolo **"Star bene a tutte le età - tra corretto stile di vita e benessere psicofisico"**.



Per tutto marzo UN MESE D' PREVENZIONE

Tra screening e divulgazione:
100 coupon del valore di 100€
per visite senologiche, ecografie
al seno, mammografie, offerti
da Veneta Con Te ETS, e altro ancora
per diffondere sempre di più
la cultura della prevenzione

Le campagne di prevenzione attive nel 2025

Per la prevenzione del tumore al seno

Le Associate hanno potuto beneficiare del rimborso di 100€ sulla spesa sostenuta per visite senologiche, mammografie e/o ecografie al seno, attraverso la campagna Un Mese D, durata tutto il mese di marzo.

Per la prevenzione del melanoma

Per la prevenzione del melanoma, le Associate, gli Associati e i loro figli minori, grazie all'accordo stretto il Centro di Medicina, hanno potuto beneficiare di uno screening dei nei ad un prezzo agevolato.

Campagna centri estivi, dedicata a figli di Associati

Per la partecipazione ai centri estivi, le Associate e gli Associati hanno potuto beneficiare del rimborso di 50€ sulla spesa sostenuta per i figli tra 3 e 14 anni che si sono iscritti all'iniziativa,

Campagna Sport Sicuro

Per la visita medico sportiva agonistica e/o non agonistica, alle Associate e agli Associati Giovani fino ai 35 anni (non compiuti) e figli under 18 hanno potuto beneficiare di 40€, come rimborso della spesa sostenuta.

Veneta Con Te ETS aggiorna gli associati annunciando le proprie campagne di prevenzione attraverso la messaggistica, i social, il sito, la newsletter

L'identità di BCC Veneta

Principi e valori costitutivi



L'impronta economica

Da risparmio a credito per il territorio



L'impronta sociale

Banca di comunità per le comunità



L'impronta ambientale

Impegno per la sostenibilità



L'impronta cooperativa

Finanza mutualistica e popolare



Il Valore aggiunto

Moltiplicatore di ricchezza





"CON TE - FACCIAMOCI DEL BENE"
È UN'INIZIATIVA INAUGURATA NEL 2025
PER LA FORMAZIONE E IL SUPPORTO DI
PROGETTI DI CROWDFUNDING



Il crowdfunding di Veneta Con Te ETS si chiama "Con Te - Facciamoci del bene"

"[Con Te - Facciamoci del bene](#)" è il **progetto di crowdfunding digitale di Veneta Con Te ETS, che ha l'obiettivo di trasformare idee sociali, culturali ed educative in progetti concreti e autofinanziati**. Grazie al percorso di formazione, molte Associazioni del territorio hanno potuto approcciare il mondo del crowdfunding, ovvero la raccolta fondi digitale. Nel corso del 2025 Veneta Con Te ETS ha sostenuto idee progettuali che nel complesso contano quasi **125 mila euro** raccolti, ed hanno coinvolto – oltre a BCC Veneta – più di **800 sostenitori individuali**.

Il progetto è stato sviluppato adottando il **modello di lavoro di IdeaGinger**, la piattaforma di crowdfunding che supporta enti del Terzo Settore attraverso formazione, accompagnamento e promozione dei progetti. Insieme a Ginger, Veneta Con Te ETS continua a rafforzare la comunità, valorizzare la cultura, dare nuova energia a iniziative sostenibili e inclusive, con un'attenzione particolare alle fasce più fragili della popolazione.

I progetti sostenuti nel 2025

- Sali a bordo della solidarietà! Fondazione Vite Vere Down DADI di Padova
- Un piccolo gesto, una grande sfida: sostieni lo scuolabus per Sant'Elena
- Proloco Santelenese APS di Sant'Elena (PD)
- Il rumore delle immagini: un cortometraggio per cambiare il finale delle nostre storie Il Cantiere delle Donne APS di Selvazzano Dentro (PD)
- Semina immaginazione. Porta autori in classe tutto l'anno APS Autori in città di Padova
- Il sorriso dei bambini è la gioia più grande che c'è Coro Pueri Cantores del Veneto APS di Isola Vicentina (VI)
- Il talento di lo Colibrì, Associazione lo Colibrì di Vicenza
- Un giardino Sensazionale Germoglio SCS di Legnaro (PD)
- Look the no look - Rivediamoci in campo Pallacanestro Breganze ASD di Breganze (VI)
- Qui gioco anch'IO! La magia di essere se stessi. Lo spazio inclusivo Scuola dell'Infanzia Sacro Cuore di Due Carrare (PD)



*Nelle foto le
tre serate di
presentazione
del progetto di
crowdfunding
"Con Te -
Facciamoci
del bene" a
Vicenza, Verona
e Padova*

**L'identità di
BCC Veneta**

Principi
e valori
costitutivi



**L'impronta
economica**

Da risparmio
a credito per
il territorio



**L'impronta
sociale**

Banca di
comunità per
le comunità



**L'impronta
ambientale**

Impegno
per la
sostenibilità



**L'impronta
cooperativa**

Finanza
mutualistica
e popolare



**Il Valore
aggiunto**

Moltiplicatore
di ricchezza





3 BCC Veneta e la mutualità esterna

BCC Veneta per la cultura e il sapere restaurato

BCC Veneta è impegnata nel salvaguardare e nel **potenziare il patrimonio culturale** e naturale nel rispetto dei valori locali. Promuove lo sviluppo sostenibile e il miglioramento delle **condizioni culturali, morali e sociali** dei territori in cui opera. Favorisce l'adozione di modelli di economia circolare.

I restauri con l'Ateneo patavino

Lo scorso **4 giugno** è stato ufficialmente presentato dalla Prorettrice alle Relazioni internazionali e istituzionali dell'Università di Padova, Cristina Basso, **il risultato dell'accurato restauro filologico**, che grazie

all'intervento di BCC Veneta, ha restituito piena leggibilità a **un'opera di grande valore storico e artistico**. Il dipinto – un olio su tela del XVIII secolo – raffigura Morgagni, considerato il fondatore dell'anatomia patologica, ed è ora di nuovo visibile nella sua collocazione originaria, accanto agli altri ritratti della Sala recentemente restaurati.

In continuità con l'impegno nella valorizzazione del patrimonio artistico e culturale dell'Ateneo patavino, BCC Veneta ha intrapreso il **restauro delle due mazze cerimoniali**, simboli dell'autorità universitaria e tradizionalmente utilizzate durante il corteo della Cerimonia d'inaugurazione dell'anno accademico. Le tre mazze d'argento del XVII secolo, delle quali una del



Collegio teologico e due, raffiguranti Santa Caterina d'Alessandria e Cristo risorto, appartenenti rispettivamente al Collegio giuridico e a quello medico, sono andate perdute nel 1894 e sostituite solo con le mazze appartenenti ai Collegi giuridico e medico. Le copie moderne furono realizzate in lega di ottone con argentatura a metodo galvanico dallo scultore trevigiano Eugenio Bellotto, autore di altre importanti opere conservate dall'Università di Padova.

Una volta ultimato il restauro, grazie al contributo di BCC Veneta, verranno esposte nella prestigiosa sala della Basilica di Palazzo Bo, situata tra l'Aula Magna e l'Archivio Antico.

La Prorettrice dell'Università di Padova, Cristina Basso, illustra agli ospiti di BCC Veneta il restauro del ritratto di G.B. Morgagni

A destra mazza da cerimonia in argento di Bellotto Eugenio (notizie Primo Quarto Sec. Xx) decorata con motivi fitomorfi, cherubini e animali mitologici



L'identità di BCC Veneta

Principi e valori costitutivi



L'impronta economica

Da risparmio a credito per il territorio



L'impronta sociale

Banca di comunità per le comunità



L'impronta ambientale

Impegno per la sostenibilità



L'impronta cooperativa

Finanza mutualistica e popolare



Il Valore aggiunto

Moltiplicatore di ricchezza





Con il Fondaco, Chioggia promuove la cultura

Con Il **Fondaco di Chioggia**, BCC Veneta promuove la cultura come elemento fondante della dimensione umana. Grazie ad un'intensa rete di relazioni e di contatti con le realtà limitrofe, l'Associazione realizza eventi culturali per offrire a Chioggia, e non solo, opportunità di conoscenza e di crescita. In sinergia con i soggetti istituzionali come BCC Veneta, intende allargare sempre più l'orizzonte della città attraverso un progetto unitario che valorizzi beni storici e artistici e coinvolga risorse e presenze significative del territorio. In continuità e sull'onda del successo registrato nelle passate edizioni, il programma di **"ChioggiaIncontra 2025"** ha declinato il tema della **speranza, nelle sue molteplici declinazioni artistiche**: spettacolo, arte, società, letteratura, pensiero politico, economia e lavoro.



Con il Palio della Marciliana storia e cultura rivivono a Chioggia

Con il sostegno al **Comitato del Palio della Marciliana**, BCC Veneta ha contribuito anche quest'anno in cui cade il 35° anniversario a far rivivere una delle più folcloristiche tradizioni storiche in Veneto e a realizzare una delle principali feste popolari cittadine che si tengono annualmente a Chioggia, in provincia di Venezia. Nel terzo fine settimana di giugno una serie articolata di manifestazioni fanno rivivere quella che era la città del Medioevo negli anni che vanno dal 1378 al 1381 e che videro quella che è passata alla storia come la guerra di Chioggia, combattuta per ottenere l'egemonia negli scali commerciali d'Oriente (vedi colonie genovesi), tra la Serenissima Repubblica di Venezia e la Superba Repubblica di Genova.

Lungo corso del Popolo, la via principale della città, al suono dei Musici di Clugia vengono contestualmente allestiti banchetti, montate taverne con accanto la Torre di Montalbano e insediati gli accampamenti degli armigeri, mentre tutto intorno si svolgono danze, canti, simulazioni di combattimenti ma anche delle attività lavorative dell'epoca, principalmente nelle saline (con i Milites Castri Salinae) e negli orti della laguna.

Questo rinnovato contributo conferma l'impegno di BCC Veneta nel **custodire e valorizzare le tradizioni che raccontano l'identità del territorio, contribuendo a mantenere vivo un patrimonio storico e culturale che unisce la comunità.**

Con il Comune di Vicenza per la coesione sociale e la diffusione della cultura nei quartieri

BCC Veneta ha contribuito con l'Amministrazione pubblica allo stanziamento dei **fondi da destinare ad iniziative culturali, ricreative e aggregative** in programma in autunno-inverno 2025-2026. Con questa iniziativa BCC Veneta sostiene concretamente associazioni, volontariato e reti locali che animano la vita dei quartieri vicentini, confermando il **ruolo di banca della comunità impegnata nella promozione di iniziative e progetti che rafforzano la coesione, la partecipazione e l'inclusione nelle comunità locali.**



Sopra: gli esponenti delle 30 associazioni beneficiari dei fondi del bando "Autunno Inverno nei quartieri 25-26"



A fianco: il Palio della Marciliana

A sinistra il Direttore Generale Andrea Bologna a "ChioggiaIncontra 2025"

L'identità di BCC Veneta
Principi e valori costitutivi



L'impronta economica
Da risparmio a credito per il territorio



L'impronta sociale
Banca di comunità per le comunità



L'impronta ambientale
Impegno per la sostenibilità



L'impronta cooperativa
Finanza mutualistica e popolare



Il Valore aggiunto
Moltiplicatore di ricchezza



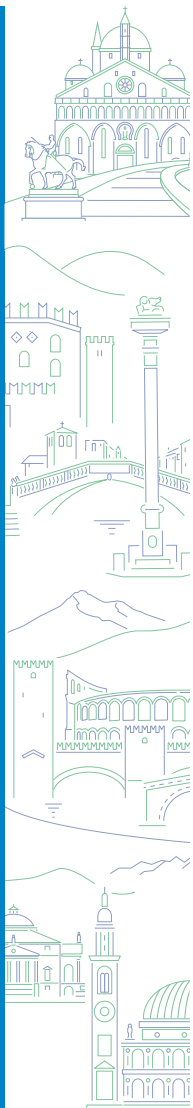

BCC Veneta per la fragilità sociale

Più servizi contro povertà e marginalità

Grazie al sostegno di BCC Veneta alla Fondazione Nervo Pasini è stato possibile valorizzare il preziosissimo apporto dei volontari e dei servizi prestati nella gestione delle **Cucine Economiche Popolari (CEP)** di Padova.

L'Opera delle Cucine Economiche Popolari **distribuisce quotidianamente oltre 350 pasti** ed offre altri servizi quali docce, lavaggio dei vestiti, distribuzione vestiario, un servizio sanitario, segretariato sociale, fermo posta, postazione ricarica batteria del cellulare, promuove iniziative di sensibilizzazione, formazione e informazione sui temi della povertà e della marginalità.



Un centro diurno per le disabilità gravi

Grazie anche al sostegno di BCC Veneta, la **Cooperativa Sociale Noi Insieme Onlus di Quinto di Valpantena** ha potuto proseguire la sua attività di gestione del

Centro Diurno per persone con disabilità, autorizzato e accreditato dalla Regione Veneto, in Convenzione con i Servizi Sociali Area Handicap dell'Ulss 9 Scaligera.

In particolare il contributo di BCC Veneta ha permesso **lo svolgimento dell'attività di educazione, formazione e promozione dell'inserimento nella vita attiva di 10 persone adulte diversamente abili** attraverso lo svolgimento di laboratori riguardanti diverse attività sotto il controllo di un'équipe di educatrici, operatrici socio-sanitarie e ceramiche.

In tal modo BCC Veneta ha collaborato allo sviluppo di sempre rinnovate opportunità di crescita personale e sociale dei singoli individui, nella scoperta di nuove abilità e nella promozione alla vita attiva e alle autonomie

Un Fondo per la comunità vicentina

"**BCC Veneta per la Comunità**" è il fondo triennale costituito da BCC Veneta all'interno della Fondazione QuVi per progettualità sociali sul territorio. L'obiettivo è sostenere **interventi concreti nei settori della fragilità sociale, del welfare di comunità e dell'inclusione giovanile**, rafforzando il tessuto locale con progetti ad alto impatto.

L'intesa tra BCC Veneta e Fondazione QuVi nasce da una visione condivisa ovvero **promuovere un modello di sviluppo che integri crescita economica, coesione sociale, sostenibilità ambientale e buona governance**, valorizzando al tempo stesso lo strumento della filantropia e del dono. In linea con gli obiettivi di Sviluppo Sostenibile dell'Agenda 2030 dell'ONU.

Potranno rientrare nel perimetro del Fondo attività di assistenza ad anziani e persone non autosufficienti, iniziative per l'autonomia abitativa di persone con disabilità, servizi di sostegno alle famiglie fragili ma anche iniziative educative e di inclusione dei giovani.



Al centro, il Presidente della Fondazione QuVi Sante Bressan con i vertici di BCC Veneta e la Direttrice della Fondazione Nicol Gastaldello

L'identità di BCC Veneta

Principi e valori costitutivi



L'impronta economica

Da risparmio a credito per il territorio



L'impronta sociale

Banca di comunità per le comunità



L'impronta ambientale

Impegno per la sostenibilità



L'impronta cooperativa

Finanza mutualistica e popolare



Il Valore aggiunto

Moltiplicatore di ricchezza





Una comunità amica della demenza

BCC Veneta ha contribuito all'avvio nel corso del 2025 del progetto innovativo e ambizioso promosso dal Comune di Monticello Conte Otto una **"Comunità Amica della Demenza"**: un'iniziativa nata per migliorare la qualità di vita di oltre cento persone e delle loro famiglie coinvolte sul territorio, creare una comunità inclusiva e solidale, combattere lo stigma sociale e ritardare l'istituzionalizzazione di chi convive con demenza. Il progetto si basa su un modello ispirato alle **"Dementia Friendly Community"**, promosso anche da organizzazioni nazionali e internazionali, che incoraggia una società dove le persone con demenza e i loro familiari siano accolti, rispettati e sostenuti. Nella foto: la Sindaca Gilberta Pezzin, l'Assessora al Sociale Linda Toffali, il Presidente di AVMAD Massimo Orso, la Vicepresidente e responsabile progetto Monticello Conte Otto, Teresa Cortese e per BCC Veneta, il Responsabile del Servizio Marketing Istituzionale, Sviluppo Territori e Relazioni Istituzionali, Luca Cenzato e Simonetta Busa, Vice Responsabile della Filiale di Monticello Conte Otto.



BCC Veneta per l'housing sociale

Casa San Bernardino

Grazie al sostegno offerto da BCC Veneta a Fondazione Caritas Vicenza che va sommarsi a quello della Diocesi di Vicenza, al finanziamento del Pnrr reso disponibile dal Comune di Vicenza, oltre ad altri donatori privati, sono stati ricavati in una parte del complesso del Convento di Santa Lucia, **"Casa San Bernardino"**, quattro appartamenti (tra primo e secondo piano, con totali 30 posti letto) **da destinare a persone bisognose, oltre ad uffici per il segretariato sociale al piano terra.**

La nuova struttura è diventata **"una casa per chi non ha casa"** l'ha definita il vescovo Giuliano Brugnotto, un luogo da cui ripartire, grazie ad un percorso di accompagnamento portato avanti verso il recupero dell'autonomia abitativa.



A destra: la consegna, a Bassano del Grappa, di un appartamento restaurato con i fondi BCC Veneta e, sopra, la targa di ringraziamento alla banca per una ristrutturazione a Padova

Sotto: il Consigliere di BCC Veneta Giorgio Sandini, all'inaugurazione di Casa San Bernardino



Azienda Territoriale per l'Edilizia Residenziale

Grazie alla firma del protocollo d'intesa tra **ATER Verona, Vicenza e Padova** e BCC Veneta, finalizzato al finanziamento di interventi di ristrutturazione e riqualificazione del patrimonio abitativo pubblico, **nel corso del 2025 sono state ultimate ed assegnate a nuclei familiari che vivono in situazione di difficoltà economica le prime tre unità abitative.** L'accordo infatti prevede il **recupero di 3 alloggi all'anno per tre anni consecutivi nelle province di Vicenza, Padova e Verona:** quest'anno sono stati ultimati i primi tre interventi nelle unità abitative rispettivamente di via Cellini a Bassano del Grappa, di Via Pinato a Padova e Via Giorgio La Pira a Soave.

Il protocollo d'intesa tra BCC Veneta e le tre ATER provinciali, rappresenta **un esempio virtuoso di collaborazione tra pubblico e privato, capace di unire solidarietà, responsabilità sociale e attenzione al territorio.**

L'identità di BCC Veneta

Principi e valori costitutivi



L'impronta economica

Da risparmio a credito per il territorio



L'impronta sociale

Banca di comunità per le comunità



L'impronta ambientale

Impegno per la sostenibilità



L'impronta cooperativa

Finanza mutualistica e popolare



Il Valore aggiunto

Moltiplicatore di ricchezza





BCC Veneta e la formazione delle nuove generazioni

Educazione digitale

Grazie alla collaborazione, che da anni BCC Veneta offre all'associazione "Movimento Etico Digitale", il progetto "Social Warning", ha coinvolto **oltre 1300 studenti delle classi quarte e quinte di tutto il Veneto**, portando l'educazione digitale al centro della vita scolastica attraverso modalità innovative e coinvolgenti.

In un tempo in cui il digitale attraversa ogni gesto quotidiano, educare le giovani e i giovani ad un uso consapevole della tecnologia significa investire nel loro futuro e nella qualità della nostra collettività. **L'iniziativa si è svolta in 45 incontri dedicati alle studentesse e agli studenti delle scuole secondarie di secondo grado delle province di Verona, Vicenza e Padova**, affiancati da 5 appuntamenti rivolti ai genitori, per favorire un dialogo costruttivo tra scuola e famiglia.

Nel corso degli incontri, le ragazze e i ragazzi hanno potuto approfondire argomenti fondamentali come cittadinanza digitale e uso responsabile della rete, intelligenza artificiale e nuove tecnologie, web reputation e personal branding, sicurezza online e gestione delle relazioni digitali.

Un'occasione per comprendere come la tecnologia sia ormai parte integrante della vita quotidiana nelle comunità scolastiche, negli ambiti lavorativi e nelle famiglie e quanto sia importante essere digitalmente consapevoli e preparati per



farne un buon uso. Educazione finanziaria

Anche nel 2025 BCC Veneta ha aderito al **progetto "EducaShon"**, promosso dalla Federazione Veneta e dalla Federazione del Nord Est delle Banche di Credito Cooperativo, con il supporto di Irecoop Veneto e dell'Università di Padova. Il percorso, che nel 2025 **ha coinvolto quasi 1400 tra studentesse e studenti in tutto il Veneto**, si è articolato in quattro lezioni tematiche tenute da docenti universitari e concluso con una visita in banca per un confronto diretto con i professionisti del settore bancario.

BCC Veneta, a conclusione della formazione in aula, ha ospitato presso la Sede di Piove di Sacco **oltre 160 studenti** provenienti dagli Istituti Atestino di Este, Cestari Righi di Chioggia e De Nicola di Piove di Sacco.

Nel corso della visita i ragazzi hanno avuto modo di conoscere la storia e le pecu-

liarità della BCC, il valore di una banca locale e hanno potuto approfondire, visitando i locali della banca, temi fondamentali come risparmio, investimenti, gestione del denaro, mercati finanziari. Un'occasione per comprendere come la finanza sia sempre più parte integrante della vita quotidiana e come il Credito Cooperativo possa rappresentare una guida consapevole e vicina al territorio.



L'identità di BCC Veneta

Principi e valori costitutivi



L'impronta economica

Da risparmio a credito per il territorio



L'impronta sociale

Banca di comunità per le comunità



L'impronta ambientale

Impegno per la sostenibilità



L'impronta cooperativa

Finanza mutualistica e popolare



Il Valore aggiunto

Moltiplicatore di ricchezza





Educazione emotiva e solidale

Grazie al sostegno di BCC Veneta, **Fondazione Giulia Cecchettin ETS** potrà garantire la realizzazione di un ciclo di seminari interprovinciali intitolati "Intelligenza emotiva e solidarietà sociale per una cultura della nonviolenza", per la formazione e prevenzione della violenza di genere nelle Scuole di Padova e provincia. Il progetto coinvolge 69 istituti scolastici del primo ciclo di istruzione di Padova e 56 istituti comprensivi della Provincia.

L'iniziativa si inserisce nel più ampio progetto "Prevenire e Promuovere" che si colloca nell'ambito del Protocollo di Rete per il contrasto alla violenza contro le donne ed è frutto della collaborazione tra Comune di Padova, Provincia di Padova, Ufficio Scolastico Territoriale di Padova e Rovigo, Azienda ULSS 6 Euganea, Università degli Studi di Padova, Centro Veneto Progetti Donna, Camera di Commercio di Padova e Fondazione Giulia Cecchettin ETS.

La partnership con BCC Veneta rafforza questo sistema territoriale integrato, che si pone l'obiettivo di educare, già durante il percorso scolastico, al rispetto, al consenso e alla parità, offrendo risposte coordinate ed efficaci per la prevenzione e il contrasto alla violenza di genere.

Educazione morale

In occasione dei 300 anni dalla nascita di Giacomo Casanova, l'Associazione "Venezia Pesce di Pace", con il sostegno di BCC Veneta, Fondazione Archivio Vittorio Cini e Photo Know How, ha prodotto 38 opere che raccontano storie di libertà, dialogo e riscatto.

Le opere sono state presentate il 13 novembre, a Venezia presso la Scuola Grande di San Teodoro, inaugurando la mostra "Dipingiamo la Libertà", frutto di un laboratorio creativo che ha coinvolto le detenute del Carcere femminile della Giudecca e gli studenti del Liceo Artistico Marco Polo e della Scuola Media Francesco Morosini.

Grazie a questo connubio, i pennelli e i colori hanno trasformato il laboratorio in uno spazio dove espressione artistica e crescita personale si incontrano, creando un ponte tra istituzione penitenziaria e comunità scolastica.

La mostra si è arricchita da una lettera di incoraggiamento di Papa Leone XIV nella quale il Santo Padre ha rivolto un invito a tutta la comunità veneziana e del territorio circostante a scoprire come l'arte possa aprire spazi di libertà anche dove sembrano impossibili, trasformando il gesto creativo in un messaggio di inclusione, crescita e speranza.

Dal canto suo, BCC Veneta con il suo sostegno ha dimostrato di saper valorizzare talenti e storie capaci di ispirare un cambiamento positivo ed educare le nuove generazioni alla culturale del riscatto e della rinascita personale.

L PERCORSO EDUCATIVO E CULTURALE, INIZIATO CON LABORATORI ARTISTICI E UN CORSO DEDICATO A CASANOVA, È REALIZZATO DA VENEZIA PESCE DI PACE CON LA COLLABORAZIONE DELLA SCUOLA GRANDE DI SAN TEODORO, LA CASA DI RECLUSIONE FEMMINILE DELLA GIUDECCA, IL LICEO ARTISTICO MARCO POLO, L'ISTITUTO COMPRESIVO FRANCESCO MOROSINI E CON IL SOSTEGNO DI ISTITUZIONI LOCALI COME LA FONDAZIONE ARCHIVIO GIORGIO CINI E BCC VENETA



Papa Leone XIV ha inviato una lettera di incoraggiamento all'Associazione veneziana Pesce di Pace, in occasione del progetto "Dipingiamo la Libertà a Venezia".

Nella lettera, il Santo Padre sottolinea la bellezza delle città che "superano la sfiducia e accolgono chi è diverso, trasformando questa apertura in un nuovo motore di crescita". Il Pontefice elogia l'impegno delle circa quaranta detenute che, insieme a un centinaio di studenti, hanno creato un percorso culturale e umano dedicato a libertà, rinascita e inclusione, invitando tutti a considerare l'arte come strumento di speranza e incontro.

"L'evento - scrive Papa Leone XIV - possa suscitare un rinnovato impegno a favore delle detenute, garantendo opportunità di reinserimento sociale nel rispetto della dignità di ciascuna persona", concludendo con la benedizione apostolica a chi promuove azioni di sensibilizzazione e integrazione.

L'identità di BCC Veneta
Principi e valori costitutivi



L'impronta economica
Da risparmio a credito per il territorio



L'impronta sociale
Banca di comunità per le comunità



L'impronta ambientale
Impegno per la sostenibilità



L'impronta cooperativa
Finanza mutualistica e popolare



Il Valore aggiunto
Moltiplicatore di ricchezza





L'IMPRONTA AMBIENTALE DI BCC VENETA

L'impatto delle attività di BCC Veneta per la sostenibilità delle risorse naturali



L'identità di BCC Veneta
Principi e valori costitutivi



L'impronta economica
Da risparmio a credito per il territorio



L'impronta sociale
Banca di comunità per le comunità



L'impronta ambientale
Impegno per la sostenibilità



L'impronta cooperativa
Finanza mutualistica e popolare



Il Valore aggiunto
Moltiplicatore di ricchezza





L'IMPRONTA AMBIENTALE DI BCC VENETA

Il nostro impegno per la salvaguardia ambientale

63

L'identità di BCC Veneta

Principi e valori costitutivi



L'impronta economica

Da risparmio a credito per il territorio



L'impronta sociale

Banca di comunità per le comunità



L'impronta ambientale

Impegno per la sostenibilità



L'impronta cooperativa

Finanza mutualistica e popolare



Il Valore aggiunto

Moltiplicatore di ricchezza



Il nostro impegno per la salvaguardia ambientale

BCC Veneta promuove la tutela e il rispetto dell'ambiente, valori oggi più che mai prioritari: con azioni e progettualità dirette, aderendo a iniziative del Credito Cooperativo, o ancora adottando le policy di Gruppo in materia di integrazione dei rischi di sostenibilità nella concessione del credito e nella prestazione dei servizi d'investimento

Le iniziative del Credito Cooperativo

Il modello di istruttoria creditizia rafforzata del Gruppo BCC Iccrea

Dal 2025 è attivo il nuovo **Modello di Istruttoria Creditizia Rafforzata (ICR)**, pensato per rafforzare la valutazione della sostenibilità ambientale delle controparti appartenenti a determinati settori economici. Il **Modello è progettato per valutare gli impatti economico finanziari derivanti da una possibile inadeguata gestione del Rischio di Transizione Climatico e Ambientale da parte dell'azienda**, con l'obiettivo di supportare la banca nella decisione di concessione del credito sulla base dell'effettiva capacità prospettica di rimborso del debito.

L'iniziativa mira a rafforzare la capacità del Gruppo di riconoscere, misurare e gestire gli effetti economico-finanziari derivanti dalla mancata mitigazione dei rischi fisici, tanto a livello di controparte quanto di bene posto a garanzia, rendendoli elementi valutativi rilevanti e tracciabili nel processo deliberativo.



PER L'IMPEGNO IN MATERIA DI FINANZA SOSTENIBILE, IL NOSTRO GRUPPO BCC ICCREA, HA RICEVUTO UN ESG RISK RATING PARI A 13,7 DA MORNINGSTAR SUSTAINALYTICS. TALE RISULTATO CONFERMA UNA SOLIDA GESTIONE COMPLESSIVA DEI RISCHI E DELLE QUESTIONI ESG RILEVANTI DA PARTE DEL GRUPPO CUI BCC VENETA È AFFILIATA, TRA CUI IL MODELLO DI GOVERNANCE, L'ETICA E LA CONDOTTA AZIENDALE, LO SVILUPPO DEL CAPITALE UMANO E LA SICUREZZA DELLE INFORMAZIONI

L'identità di BCC Veneta
Principi e valori costitutivi



L'impronta economica
Da risparmio a credito per il territorio



L'impronta sociale
Banca di comunità per le comunità



L'impronta ambientale
Impegno per la sostenibilità



L'impronta cooperativa
Finanza mutualistica e popolare



Il Valore aggiunto
Moltiplicatore di ricchezza



Con Federcasce e "Banca Bosco"

Con il progetto ideato e promosso da Federcasce nel 2021 su proposta della Rete delle giovani socie e dei giovani soci delle Banche di Credito Cooperativo, **BCC Veneta ha contribuito a piantare da allora da oggi quasi 7 mila alberi in 38 Comuni.**



6.948 alberi
piantati in 38 Comuni



Grazie all'adesione alle molteplici proposte del Credito Cooperativo, BCC Veneta contribuisce a diffondere la cultura del risparmio energetico e a combattere lo spreco attraverso la promozione di comportamenti virtuosi



Con Federcasce "Mi illumino di meno"

Per il diciassettesimo anno consecutivo, BCC Veneta, attraverso Federcasce, ha aderito all'iniziativa "Mi illumino di meno" promossa dalla trasmissione "Caterpillar" di RaiRadio2 in occasione della Giornata del Risparmio Energetico e degli Stili di Vita Sostenibili. **Nel 2025 l'iniziativa è stata dedicata specificamente allo spreco energetico nel settore del fast fashion e alle alternative virtuose che promuovono il riuso e la valorizzazione degli abiti.**

È stato realizzato e rilanciato da BCC Veneta attraverso i canali digitali il webinar «Di che fibra sei?», che ha valorizzato il modello di sviluppo cooperativo.



"Mi illumino di meno va veloce e va di moda!" è stato lo slogan del 2025 per richiamare l'attenzione sul "fast fashion" e promuovere il riuso e la valorizzazione degli abiti, attraverso lo scambio-swap parties, riciclo-upcycling, mercato dell'usato-second hand

L'identità di BCC Veneta
Principi e valori costitutivi



L'impronta economica
Da risparmio a credito per il territorio



L'impronta sociale
Banca di comunità per le comunità



L'impronta ambientale
Impegno per la sostenibilità



L'impronta cooperativa
Finanza mutualistica e popolare



Il Valore aggiunto
Moltiplicatore di ricchezza



2 Le iniziative di BCC Veneta

BCC Veneta è impegnata nella gestione degli impatti ambientali diretti delle proprie attività con riferimento ai propri consumi di energia, all'inquinamento atmosferico, alla produzione di rifiuti, fino alle emissioni di gas serra e di altre sostanze nocive per il clima. Tale impegno si concretizza in numerose iniziative.

Consorzio BCC Energia

Dal 2009 è operativo il Consorzio BCC Energia che – per conto delle BCC e di altri enti e imprese consorziate, di aziende loro socie e clienti – negozia le condizioni di fornitura dell'energia prodotta esclusivamente da fonti rinnovabili. Al Consorzio, a dicembre 2024, sono consorziate 150 società (di cui 131 BCC. 11 Federazioni locali, 8 società di sistema), mentre 128 aziende socie o clienti delle BCC hanno sottoscritto accordi di fornitura. **L'energia elettrica di BCC Veneta approvvisionata per il tramite del Consorzio BCC Energia è certificata con garanzie di origine GSE al 100% da fonte rinnovabile;** il gas naturale approvvisionato per il tramite del Consorzio è al 100% compensato in termini di Co2.

I consumi di BCC Veneta



kWh di energia elettrica consumata

2.834.470



100% da fonti rinnovabili



kWh da impianti fotovoltaici

29.745,71

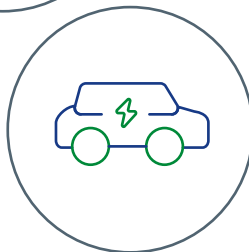

MOBILITÀ SOSTENIBILE

Grazie all'accordo con EneX, BCC Energia è attiva anche sul tema della mobilità sostenibile. Sono state infatti installate 71 colonnine di ricarica per veicoli elettrici presso BCC consorziate. **Nel 2025 BCC Veneta ha installato due nuove colonnine di ricarica, ciascuna dotata di due postazioni, portando a cinque il numero complessivo delle colonnine presenti presso le proprie sedi.** L'intervento si inserisce nel percorso di progressiva transizione della flotta aziendale, con la sostituzione dei veicoli tradizionali a favore di mezzi elettrici, plug-in e ibridi. Sul tema della mobilità sostenibile, **BCC Veneta, nel 2025, ha definito anche la nuova Travel Policy per la gestione dei viaggi d'affari incentrata sui principi di sostenibilità ambientale.**

DIAGNOSI ED EFFICIENTAMENTO ENERGETICO

Nel 2025 BCC Veneta ha realizzato un progetto di efficientamento energetico presso 13 filiali mediante operazioni di relamping (sostituzione dei corpi illuminanti tradizionali a fluorescenza, incandescenza o alogena, con apparecchi a led di ultima generazione a basso consumo) **e il rifacimento di un impianto fotovoltaico presso la sede di Fara Vicentino.**

A seguito della diagnosi energetica condotta nel 2024 sui propri immobili, realizzata con il supporto di BCC Energia e finalizzata a individuare gli edifici con consumi superiori agli standard di riferimento, **BCC Veneta ha anche avviato, nel corso dell'anno, un percorso di miglioramento basato sui risultati emersi, intervenendo in modo mirato sugli aspetti di maggiore criticità.**

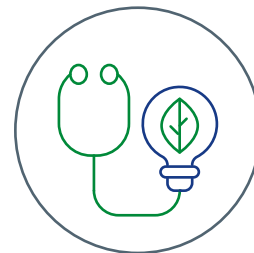

L'identità di BCC Veneta

Principi e valori costitutivi



L'impronta economica

Da risparmio a credito per il territorio



L'impronta sociale

Banca di comunità per le comunità



L'impronta ambientale

Impegno per la sostenibilità



L'impronta cooperativa

Finanza mutualistica e popolare



Il Valore aggiunto

Moltiplicatore di ricchezza



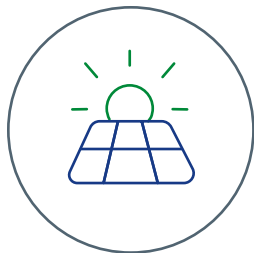
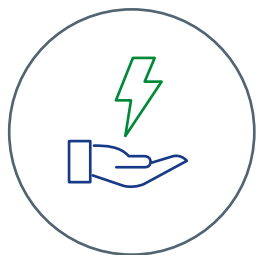

CARTA E MATERIALI GREEN

BCC Veneta consuma carta scelta proveniente da cartiere certificate ISO9001 che si contraddistinguono per l'origine della cellulosa con la quale essa viene prodotta nel pieno rispetto dell'ambiente, della biodiversità, dei diritti dei lavoratori e delle popolazioni locali. Per la sua produzione non viene abbattuta nessuna foresta primaria e non viene danneggiata nessuna comunità autotona o l'equilibrio del sistema.



CERTIFICAZIONE E SISTEMA DI GESTIONE AMBIENTALE

Nel 2025 BCC Veneta ha avviato il percorso volto all'ottenimento della certificazione ambientale secondo lo standard internazionale ISO 14001, con l'obiettivo di dotarsi di un sistema di gestione ambientale strutturato e orientato al miglioramento continuo delle proprie performance ambientali. Il conseguimento della certificazione è previsto nel corso del 2026.



FIRMA GRAFOMETRICA

L'adozione della firma grafometrica avanzata, che rappresenta, a fine 2025, il 58% delle firme apposte su contratti e documenti, ha consentito a BCC Veneta di ridurre in modo significativo l'utilizzo di modulistica cartacea, generando un rilevante risparmio di carta e un beneficio concreto per la tutela dell'ambiente. Parallelamente, una gestione più efficiente dei processi di stampa ha permesso di eliminare il formato A3 in tutti gli sportelli.



CON IL PARTNER BCC ENERGIA PER ORIENTARCI NEI MERCATI ENERGETICI E SEGUIRE LA LUCE DELLA SOSTENIBILITÀ E DELLA MUTUALITÀ.

CON BCC ENERGIA, INOLTRE, CI ASSICURIAMO MODALITÀ EFFICACI DI DEFINIZIONE DEL PREZZO, UNA SELEZIONE OTTIMALE DI FORNITORI, LA EVENTUALE RINEGOZIAZIONE DEI CONTRATTI, MINIMIZZANDO I RISCHI E COGLIENDO POTENZIALI OPPORTUNITÀ.

L'identità di BCC Veneta

Principi e valori costitutivi



L'impronta economica

Da risparmio a credito per il territorio



L'impronta sociale

Banca di comunità per le comunità



L'impronta ambientale

Impegno per la sostenibilità



L'impronta cooperativa

Finanza mutualistica e popolare



Il Valore aggiunto

Moltiplicatore di ricchezza



Le modalità operative per i clienti di BCC Veneta

L'integrazione tra canali fisici e digitali permette alla clientela di operare con minori tempi di attesa, di avere accesso ai servizi 24 ore su 24 e 7 giorni su 7 e un risparmio di emissioni di Co2 per effetto del mancato spostamento: in sostanza si ha una maggiore efficienza sui processi sia lato banca che utenti.



L'identità di BCC Veneta

Principi e valori costitutivi



L'impronta economica

Da risparmio a credito per il territorio



L'impronta sociale

Banca di comunità per le comunità



L'impronta ambientale

Impegno per la sostenibilità



L'impronta cooperativa

Finanza mutualistica e popolare



Il Valore aggiunto

Moltiplicatore di ricchezza



RIPARTIZIONE DELLE OPERAZIONI PER CANALE

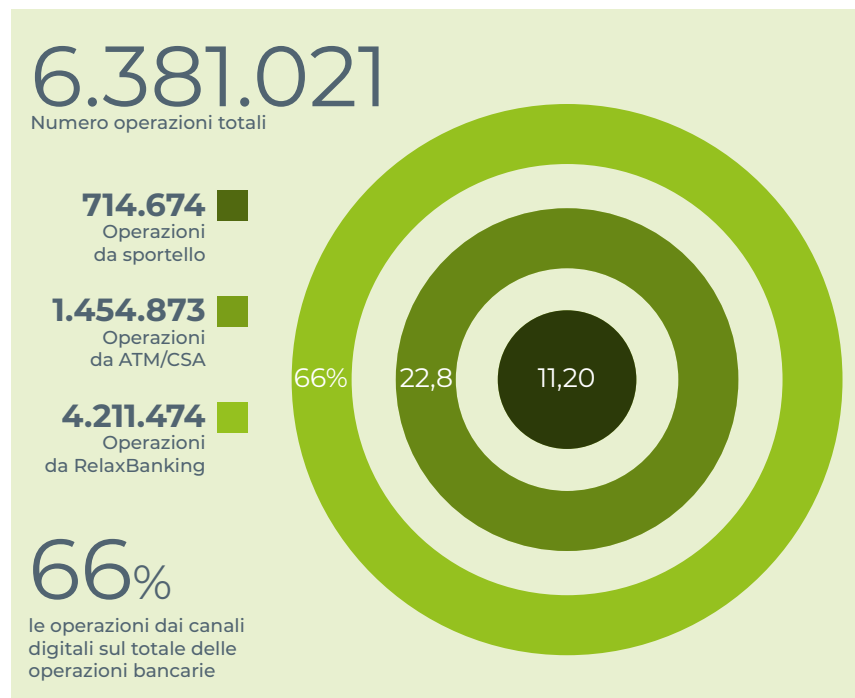

DETTAGLIO ACCESSI DAI CANALI DIGITALI

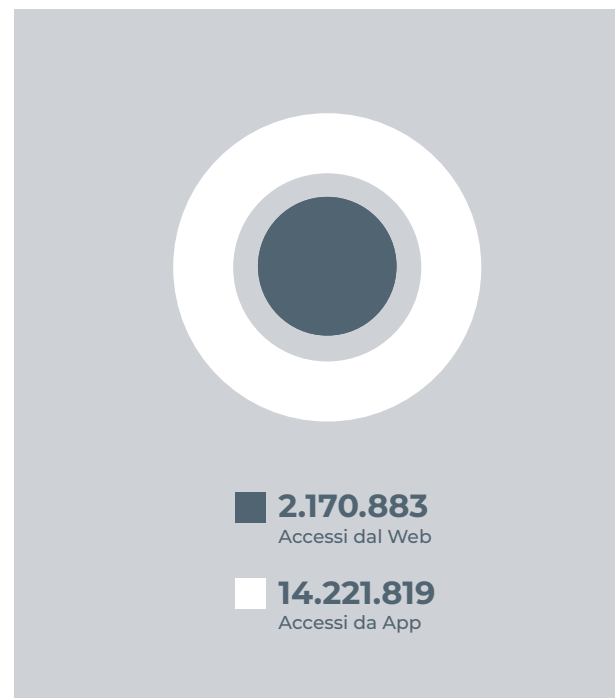

3 Le iniziative in partnership

Con la Commissione europea per Climate City Contract di Padova

Il [Climate City Contract](#) è il documento di pianificazione del Comune di Padova che definisce la strategia per raggiungere la neutralità climatica entro il 2030. BCC Veneta, a seguito della sottoscrizione dell'accordo assieme ad altre realtà locali pubbliche, private ed enti di ricerca ha deliberato nel 2025 uno stanziamento economico a sostegno di diverse iniziative legate alla sostenibilità e alla transizione ecologica. In particolare, **l'impegno della banca si concentrerà su:**

- Plafond finanziamenti dedicati alla riqualificazione e all'efficiamento energetico.

- Installazione di colonnine di ricarica elettrica nel territorio della città di Padova.
- Riqualificazione forestale attraverso il progetto "ART" (Appiani, Roseto di Santa Giustina e Treves), che coinvolge i tre principali parchi urbani del Comune.
- Attività di formazione rivolte agli assegnatari degli orti urbani comunali.

Tavoli per l'abitare

Il 21 ottobre, BCC Veneta ha confermato il proprio impegno per il territorio padovano partecipando ai "Tavoli per l'Abitare", iniziativa promossa dal Comune di Padova con la partecipazione delle principali



istituzioni locali, tra cui CCIAA di Padova, Università di Padova, Confindustria e numerose associazioni del Terzo Settore. Nell'occasione, **la Banca ha firmato il Patto Sociale per l'Abitare, punto di arrivo di un percorso partecipativo finalizzato a garantire un accesso equo e sostenibile alla casa, promuovendo una città che accoglie, include e cresce.** Il Patto rappresenta anche un punto di partenza concreto per l'attuazione del Programma integrato e strategico per l'abitare sociale, sviluppato insieme a tutti i soggetti coinvolti.

Per BCC Veneta era presente il Direttore Centrale Operations e ESG Ambassador Giammaria Amato, che ha dichiarato: "L'obiettivo di questa ampia intesa è mettere insieme energie, risorse e idee dei principali stakeholder e **condividere una visione del futuro della città, da costruire in modo sostenibile e collaborativo.**"

Con la firma del Patto, BCC Veneta conferma la propria vocazione a essere un partner attivo nel tessuto sociale e urbano, contribuendo a soluzioni concrete per i cittadini e per la comunità.

È stato firmato lo scorso 4 dicembre a Palazzo Moroni, il protocollo d'intesa triennale tra BCC Veneta e il Settore Verde, Parchi e Agricoltura Urbana del Comune di Padova per lo sviluppo in città di alcuni progetti dedicati alla promozione della cultura dell'ambiente e del verde pubblico



L'identità di BCC Veneta
Principi e valori costitutivi



L'impronta economica
Da risparmio a credito per il territorio



L'impronta sociale
Banca di comunità per le comunità



L'impronta ambientale
Impegno per la sostenibilità



L'impronta cooperativa
Finanza mutualistica e popolare



Il Valore aggiunto
Moltiplicatore di ricchezza





BCC Veneta ha sostenuto il Climate City Contract della città di Padova, un accordo strategico che coinvolge istituzioni, imprese e comunità locali con l'obiettivo di raggiungere la neutralità climatica entro il 2030, come previsto dal percorso avviato assieme alle altre 100 città della Missione europea "Climate-Neutral and Smart Cities"



Nell'ambito dell'accordo triennale firmato lo scorso novembre tra il Comune di Padova e BCC Veneta per la promozione della cultura dell'ambiente e del verde pubblico, BCC Veneta finanzia con 50mila euro il progetto "Art", volto a valorizzare i parchi storici cittadini Appiani, Roseto e Treves attraverso attività culturali e di benessere psico-fisico, e con 21 mila euro il progetto "Formazione Orti sociali", che promuove negli orti urbani comunali la diffusione di pratiche di agricoltura sostenibile, l'inclusione sociale e l'educazione ambientale.



I progetti di Climate City Contract

IL 4 DICEMBRE BCC VENETA E COMUNE DI PADOVA HANNO FIRMATO UN PROTOCOLLO TRIENNALE PER PROMUOVERE PROGETTI PER AMBIENTE E VERDE URBANO. I PRIMI DUE PROGETTI PREVISTI SONO: ART SUI PARCHI STORICI E ORTI SOCIALI , CON LA FORMAZIONE PER SOSTENIBILITÀ E INCLUSIONE.



"Progetto Art" in particolare, mira a incentivare la fruizione responsabile degli spazi verdi, coinvolgendo cittadini e cittadine in iniziative culturali, sensibilizzazione sui comportamenti sostenibili.



"Formazione Orti sociali", invece, propone il corso "Agroecologia ed orticoltura familiare" con l'obiettivo di diffondere pratiche a basso impatto ambientale, educazione alimentare sostenibile e resilienza climatica.

L'identità di BCC Veneta
Principi e valori costitutivi



L'impronta economica
Da risparmio a credito per il territorio



L'impronta sociale
Banca di comunità per le comunità



L'impronta ambientale
Impegno per la sostenibilità



L'impronta cooperativa
Finanza mutualistica e popolare



Il Valore aggiunto
Moltiplicatore di ricchezza





Con Legambiente "Operazione Fiumi"

Per BCC Veneta la tutela dell'ambiente e delle risorse naturali è parte integrante del proprio impegno verso lo sviluppo sostenibile dei territori. Per questo ha aderito alla campagna "[Operazione Fiumi - Esplorare per custodire](#)", promossa da Legambiente, finalizzata a monitorare e raccontare lo stato di salute dei principali corsi d'acqua del Veneto. L'iniziativa ha previsto la raccolta e l'analisi di campioni d'acqua su tredici fiumi regionali, con l'obiettivo di accrescere la

consapevolezza ambientale e supportare azioni di tutela delle risorse idriche.

BCC Veneta ha partecipato attivamente a queste esperienze sul campo, organizzando a Palazzo Wollemborg, presso il Museo di Geografia dell'Università di Padova, un incontro pubblico di restituzione dei risultati elaborati da Legambiente favorendo così il dialogo tra istituzioni, mondo scientifico, associazioni e cittadini, **a conferma del proprio impegno nel promuovere conoscenza, collaborazione e sostenibilità ambientale.**



*A sinistra:
il Consigliere BCC
Veneta Giovanni
Tessarollo apre
la presentazione
dello studio di
Legambiente
a Palazzo
Wollemborg, a
Padova*

*A destra: il
Direttore Generale
di BCC Veneta,
Andrea Bologna,
si congratula con
Eugenio Straffellini,
vincitore dell'8°
Premio di Studio
Accademia dei
Georgofili erogato
dalla banca*

Con l'Accademia dei Georgofili per la salvaguardia del settore primario

La pluriennale collaborazione di BCC Veneta con dell'Accademia dei Georgofili, storica istituzione fondata a Firenze nel 1753 e divenuta dal 1897 Istituzione Statale di riferimento per i **temi legati all'agricoltura, all'ambiente, all'alimentazione e al paesaggio**, ha permesso a BCC Veneta di assegnare **un importante riconoscimento al Dr. Phd Eugenio Straffellini** (TESAF - Università di Padova). Nel suo studio "La gestione della risorsa idrica nei sistemi agricoli e forestali di fronte alla variabilità degli apporti naturali" ha illustrato strategie innovative di gestione dell'acqua: sistemi irrigui più efficienti, sensori di monitoraggio, invasi per la raccolta, colture resilienti e tecnologie di telerilevamento, strumenti indispensabili per garantire la sostenibilità dei sistemi agricoli del futuro.



**L'identità di
BCC Veneta**
Principi
e valori
costitutivi



**L'impronta
economica**
Da risparmio
a credito per
il territorio



**L'impronta
sociale**
Banca di
comunità per
le comunità



**L'impronta
ambientale**
Impegno
per la
sostenibilità



**L'impronta
cooperativa**
Finanza
mutualistica
e popolare



**Il Valore
aggiunto**
Moltiplicatore
di ricchezza





L'IMPRONTA COOPERATIVA DI BCC VENETA

L'impegno di BCC Veneta per la finanza mutualistica e popolare

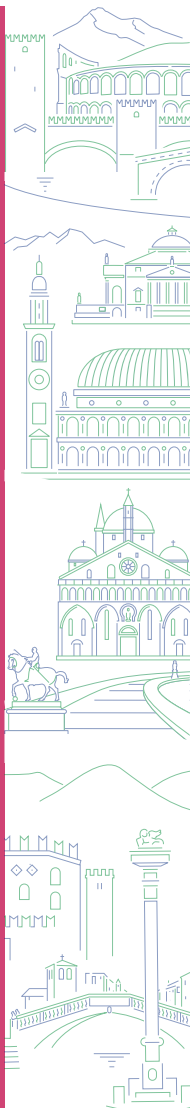

L'identità di BCC Veneta
Principi e valori costitutivi



L'impronta economica
Da risparmio a credito per il territorio



L'impronta sociale
Banca di comunità per le comunità



L'impronta ambientale
Impegno per la sostenibilità



L'impronta cooperativa
Finanza mutualistica e popolare



Il Valore aggiunto
Moltiplicatore di ricchezza



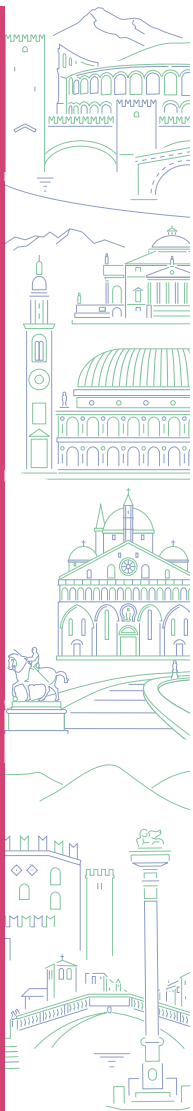

L'IMPRONTA COOPERATIVA DI BCC VENETA
Insieme, per il bene comune

73

**L'identità di
BCC Veneta**

Principi
e valori
costitutivi



**L'impronta
economica**

Da risparmio
a credito per
il territorio



**L'impronta
sociale**

Banca di
comunità per
le comunità



**L'impronta
ambientale**

Impegno
per la
sostenibilità



**L'impronta
cooperativa**

Finanza
mutualistica
e popolare



**Il Valore
aggiunto**

Moltiplicatore
di ricchezza



Insieme, per il bene comune

Nel 2025, Anno Internazionale delle Cooperative e del Giubileo della Speranza, il Credito Cooperativo rinnova il proprio impegno a favore delle comunità attraverso iniziative contrassegnate da una logica solidale ed inclusiva, soprattutto nei confronti delle situazioni di maggiore necessità



IL SIMBOLO GRAFICO REALIZZATO DA FEDERCASSE, IN COLLABORAZIONE CON ECRA, PER CONTRASSEGNARE IN PARTICOLARE L'ANNO GIUBILARE, DIVENTA DUNQUE IL SIMBOLO TANGIBILE DI UN IMPEGNO COLLETTIVO PER UN FUTURO MIGLIORE, RAFFORZANDO LA VISIBILITÀ DELLE INIZIATIVE DELLE BCC SUL TERRITORIO

1 80 anni di cooperazione: un anniversario che parla di futuro

Nate per garantire alle socie e ai soci condizioni più eque rispetto al mercato, condividendo rischi e benefici, le cooperative hanno permesso a piccoli agricoltori, artigiani e commercianti di unirsi per ottenere credito, materie prime e sbocchi di mercato, hanno sostenuto le comunità rurali e urbane, creando occupazione e valorizzando il territorio, favorendo lo sviluppo di un modello inclusivo e partecipativo. A distanza di 80 anni si è voluto ricordare il percorso che da quel lontano 1945 ha generato crescita, lavoro e coesione sociale e che sarà fondamentale per assicurare lo sviluppo durevole delle comunità e delle economie locali.

BCC Veneta in piena sintonia con lo spirito celebrativo della ricorrenza ha sostenuto con impegno e partecipazione l'80° anniversario dalla costituzione delle cooperative industriali, commerciali e agrarie delle province di Padova, Verona e Vicenza che nel 1945, anno di ricostituzione dal dopoguerra, hanno datato il loro momento fondativo.

L'Assemblea delle Nazioni Unite ha proclamato il **2025 Anno Internazionale delle cooperative**. L'obiettivo di questa ricorrenza, dal titolo "le cooperative costruiscono un mondo migliore" è quello di evidenziare la centralità delle cooperative nell'affrontare le sfide globali. Con questa iniziativa, l'ONU ha inteso ricordare anche il contributo del mondo cooperativo al perseguimento degli Obiettivi di sviluppo sostenibile dell'Agenda 2030.



IL LOGO DELL'ANNO INTERNAZIONALE DELLE COOPERATIVE 2025, PROCLAMATO DALL'ASSEMBLEA DELLE NAZIONI UNITE PER DARE IL GIUSTO RISALTO ALLA RISOLUZIONE DEL 19 GIUGNO 2024



Giornata Internazionale delle Cooperative: uniti per uno sviluppo sostenibile.

BCC VENETA

L'identità di BCC Veneta

Principi e valori costitutivi



L'impronta economica

Da risparmio a credito per il territorio



L'impronta sociale

Banca di comunità per le comunità



L'impronta ambientale

Impegno per la sostenibilità



L'impronta cooperativa

Finanza mutualistica e popolare



Il Valore aggiunto

Moltiplicatore di ricchezza



2 L'impegno economico delle BCC per la cooperazione

BCC Veneta è impegnata nella diffusione della finanza mutualistica e popolare con progetti di cooperazione oltreconfine, mediante **la destinazione annuale del 3% degli utili (pari a euro 2.410.186 nel 2024) ai Fondi mutualistici per la promozione e lo sviluppo della cooperazione.** Dal riparto degli utili dello scorso anno, tutte le BCC hanno versato complessivamente 76,6 milioni ai Fondosviluppo,

Promocoop Trentina, Raiffeisen Mutualitätsfonds, Fondosviluppo FVG, Fondo Mutualistico Valdostano insieme ai quali è stato possibile realizzare **interventi a favore della capitalizzazione delle cooperative, di erogare contributi a sostegno dei progetti di sviluppo di tali imprese, di promuovere le comunità energetiche e le cooperative di comunità, di sostenere specifici progetti attraverso bandi ad hoc.**

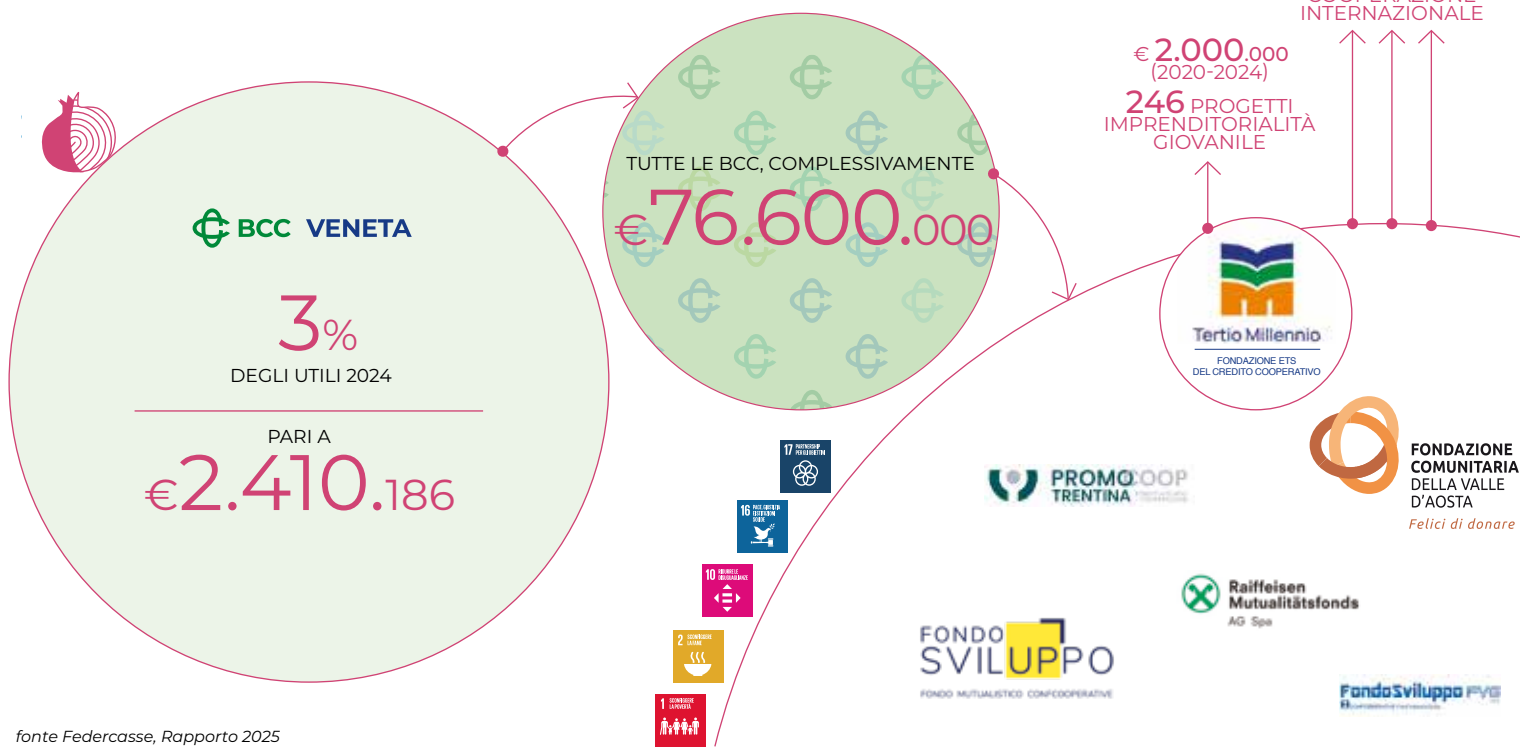

L'identità di BCC Veneta
Principi e valori costitutivi



L'impronta economica
Da risparmio a credito per il territorio



L'impronta sociale
Banca di comunità per le comunità



L'impronta ambientale
Impegno per la sostenibilità



L'impronta cooperativa
Finanza mutualistica e popolare



Il Valore aggiunto
Moltiplicatore di ricchezza



Con il Credito Cooperativo in Ecuador e il progetto Microfinanza campesina

Da oltre vent'anni in Ecuador il Credito Cooperativo è partner di Codesarrollo (Banco Codesarrollo de Los Pueblos) e del FEPP (Fondo Ecuatoriano Populorum Progreso) nella promozione dell'accesso al credito e del miglioramento delle condizioni di vita dei campesinos (coltivatori spesso in contesti di piccola proprietà o lavoro agricolo rurale che non hanno accesso al credito bancario tradizionale), per favorire lo sviluppo di una finanza popolare nel Paese andino.

In 22 anni le BCC in pool hanno erogato oltre 100 milioni di dollari in finanziamenti a condizioni agevolate a favore della costituzione e del potenziamento delle micro e piccole imprese, per progetti di microfinanza, investimenti nell'imprenditoria giovanile e femminile, nella legalizzazione delle terre ed oltre 5 milioni di dollari come donazioni per attività economico-sociali.



2002 - 2025

OLTRE **14** DIVERSE MISSIONI DEL CREDITO COOPERATIVO IN ECUADOR

OLTRE **100** MILIONI DI DOLLARI IN FINANZIAMENTI A CONDIZIONI AGEVOLATE

OLTRE

5 MILIONI DI DOLLARI in donazioni per scuole, ospedali, pannelli solari, costruzioni di sedi delle cooperative di credito, attività dei giovani e delle donne, ecc.

2,7 MILIONI DI DOLLARI (10,21% del capitale di Codesarrollo) sono detenuti dalla Fondazione Tertio Millennio ETS in rappresentanza del Credito Cooperativo

4 donne su 10 sono responsabili del mantenimento delle proprie famiglie



Numeri della promozione della finanza popolare

43,36 MILIONI DI DOLLARI PER LO SVILUPPO DEL SETTORE AGRICOLA (30% dei prestiti totali), di cui 4,4 milioni per la salvaguardia dell'ambiente

84% DELLE OPERAZIONI A BASSO IMPATTO AMBIENTALE*
 *metodologia SARAS - Sistema de Anàlisis de Riesgos Ambientales y Sociales

fonte Bilancio Sociale Codessarrollo, 2024

Numeri del microcredito

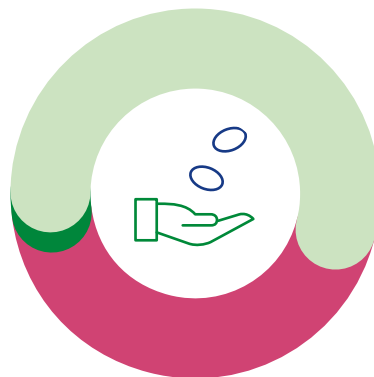

54% di socie e soci richiede in media un prestito iniziale di valore inferiore a 5.000 dollari

44% di socie e soci richiede in media un prestito iniziale di valore inferiore a 20.000 dollari

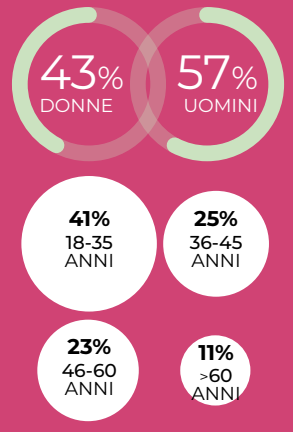

L'identità di BCC Veneta
 Principi e valori costitutivi



L'impronta economica
 Da risparmio a credito per il territorio



L'impronta sociale
 Banca di comunità per le comunità



L'impronta ambientale
 Impegno per la sostenibilità



L'impronta cooperativa
 Finanza mutualistica e popolare



Il Valore aggiunto
 Moltiplicatore di ricchezza



Con il Credito Cooperativo in Togo per l'agricoltura e l'autosufficienza

Da 12 anni il Credito Cooperativo contribuisce allo sviluppo rurale e all'autosufficienza alimentare della popolazione della Repubblica Togolese, una stretta striscia di terra dell'Africa Occidentale che si affaccia per un breve tratto sul golfo di Guinea.

Lo scopo principale è il miglioramento delle condizioni di offerta e domanda di credito in zone rurali. Le attività vanno da un'intensa attività di formazione professionale e lo scambio di esperienze e competenze nel campo della creazione di sistemi e di strategie, al fine di favorire la modernizzazione dell'agricoltura e la produttività.



fonte Federkasse, Rapporto 2025



Ugerto, la Rete dell'unione delle donne rurali togolesi

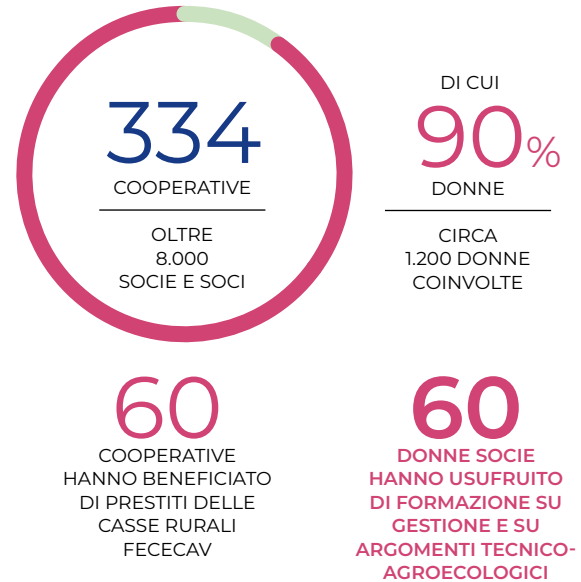

L'identità di BCC Veneta
Principi e valori costitutivi



L'impronta economica
Da risparmio a credito per il territorio



L'impronta sociale
Banca di comunità per le comunità



L'impronta ambientale
Impegno per la sostenibilità



L'impronta cooperativa
Finanza mutualistica e popolare



Il Valore aggiunto
Moltiplicatore di ricchezza



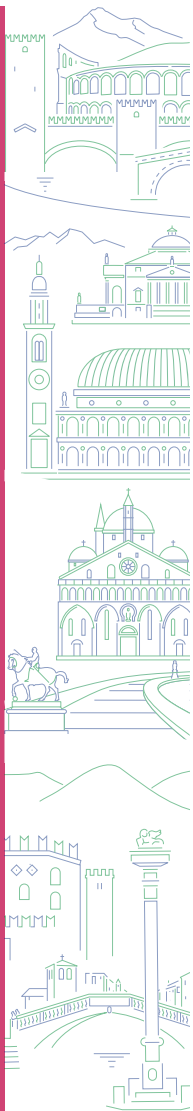

Con il Credito Cooperativo in Palestina per l'imprenditorialità cooperativa

Dal 2023 Federcasce, in collaborazione con Palisco, associazione che **promuove il modello dell'impresa cooperativa come strumento di crescita economica**, in particolare nei territori palestinesi, ha lanciato un nuovo **progetto per lo sviluppo di modelli virtuosi di imprenditorialità cooperativa**. Il progetto «Formazione all'imprenditorialità cooperativa in Terra Santa» è realizzato in collaborazione con l'Institute for Community Engagement and Partnership (ICP) dell'Università di Betlemme e il supporto di Fondosviluppo. Il corso di formazione «Professional Diploma in Cooperative Management», già attivo presso l'Università di Betlemme, è stato integrato con un modulo sulle cooperative di credito. Il corso si focalizza su modelli di business che rispettano i principi cooperativi. Dal 2024, a causa dello scoppio della guerra a Gaza e alle restrizioni in Cisgiordania, territorio in cui è Betlemme, il corso si è tenuto, ma non in presenza.



26
PARTECIPANTI

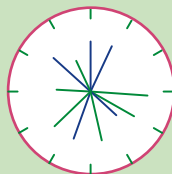

320
ORE DI FORMAZIONE

TEMI TRATTATI
NEL PERCORSO DI
FORMAZIONE

- STORIA ED ELEMENTI FONDAMENTALI DEL MODELLO COOPERATIVO NEL MONDO E IN PALESTINA
- GESTIONE E GOVERNANCE DELLE COOPERATIVE
- LEGISLAZIONE SULLE COOPERATIVE IN PALESTINA
- PRINCIPI DI ORGANIZZAZIONE E GESTIONE DELLE RISORSE UMANE NELLE COOPERATIVE

fonte Federcasce, Rapporto 2025



Studenti nel campus dell'Università cattolica di Betlemme, nei Territori palestinesi di Cisgiordania. (foto Bethlehem University)

L'identità di BCC Veneta
Principi e valori costitutivi



L'impronta economica
Da risparmio a credito per il territorio



L'impronta sociale
Banca di comunità per le comunità



L'impronta ambientale
Impegno per la sostenibilità



L'impronta cooperativa
Finanza mutualistica e popolare



Il Valore aggiunto
Moltiplicatore di ricchezza



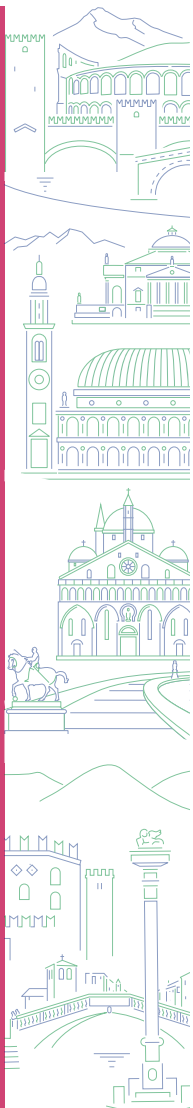

Con Fondazione Tertio Millennio per l'educazione finanziaria e cooperativa

L'educazione contribuisce al perfezionamento di quel mosaico complesso che è l'inclusione finanziaria delle persone e che, a sua volta, favorisce lo sviluppo delle comunità. Tra le iniziative portate avanti nel 2025, "Finanza Epica!" è un progetto di **educazione finanziaria cooperativa e mutualistica** promosso della Fondazione del Credito Cooperativo Tertio Millennio ETS – Ente Filantropico, rivolto agli istituti secondari superiori. Il progetto ha offerto studenti e studentesse **una lettura dei temi economici attraverso la chiave della cooperazione mutualistica di credito.**



Tertio Millennio
FONDAZIONE ETS
DEL CREDITO COOPERATIVO



Finanza Epica!
Lettura dei temi economici attraverso la chiave della cooperazione mutualistica di credito.

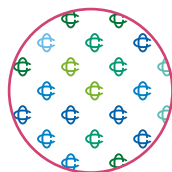

37

BCC COINVOLTE



70

SCUOLE

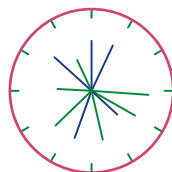

300

ORE LEZIONE



593

DOCENTI



14,000

STUDENTI

fonte Fondazione Tertio Millennio ETS, dati a dicembre 2024



BCC Veneta promuove il progetto Finanza Epica!

BCC Veneta ha accolto la proposta di Fondazione Tertio Millennio promuovendo il progetto "Finanza Epica!" presso gli Istituti Superiori Seghetti e Don Bosco di Verona coinvolgendo in questo percorso oltre 1000 studenti.

Le lezioni, condotte con l'ausilio di video musicali e filmati, hanno visto gli studenti protagonisti del loro agire sviluppando la consapevolezza del saper scegliere da che parte stare, per chi lavorare, quali prodotti consumare preferendo lavorazioni e prodotti rispettosi dell'ambiente, o prodotti finanziari non speculativi dove all'individualismo si va a sostituire il bene comune.



Da sinistra il Dott. Marco Reggio e dott. Marco Marcocci, rispettivamente direttore della Fondazione Tertio Millennio e referente del progetto per la Fondazione, il Preside dell'Istituto Seghetti, prof. Mauro Pavoni, e con il microfono in mano il Consigliere di BCC Veneta, Romano Mion

L'identità di BCC Veneta

Principi e valori costitutivi



L'impronta economica

Da risparmio a credito per il territorio



L'impronta sociale

Banca di comunità per le comunità



L'impronta ambientale

Impegno per la sostenibilità



L'impronta cooperativa

Finanza mutualistica e popolare



Il Valore aggiunto

Moltiplicatore di ricchezza



Con Fondazione Fontana in Kenya "Chiedimi cos'è la cooperazione"

BCC Veneta ha promosso l'esperienza "Chiedimi cos'è la cooperazione", una missione cooperativa e un percorso di formazione e incontro internazionale, realizzato in collaborazione con Fondazione Fontana, che ha coinvolto dieci giovani socie e soci.

La missione in Kenya ha permesso ai partecipanti di conoscere progetti di sviluppo comunitario orientati all'inclusione sociale, alla gestione cooperativa delle risorse e all'emancipazione delle persone più vulnerabili. Attraverso il confronto diretto con realtà locali attive nell'ambito della pace, dell'inclusione finanziaria e del sostegno alle comunità, l'iniziativa ha rafforzato nei giovani il significato profondo della cooperazione come strumento di costruzione di comunità, responsabilità condivisa e impatto sociale positivo.



ALCUNE IMMAGINI DALLA PRIMA MISSIONE COOPERATIVA DI BCC VENETA. LE SOCIE E I SOCI PARTECIPANTI SI SONO CONFRONTATI CON PROBLEMATICHE DOVUTE ALLA GRANDE QUANTITÀ DI ETNIE E LINGUE, A UN RAPPORTO CON LA NATURA MOLTO DIVERSO DAL NOSTRO, E HANNO ANCHE VISITATO UNA FILIALE DELLA LOCALE COOPERATIVE BANK. OSPITI DELL'ISTITUTO SAINT MARTIN, HANNO POTUTO VERIFICARE ANCORA UNA VOLTA QUANTO L'EMANCIPAZIONE PASSI PER LA COOPERAZIONE

L'identità di BCC Veneta
Principi e valori costitutivi



L'impronta economica
Da risparmio a credito per il territorio



L'impronta sociale
Banca di comunità per le comunità



L'impronta ambientale
Impegno per la sostenibilità



L'impronta cooperativa
Finanza mutualistica e popolare



Il Valore aggiunto
Moltiplicatore di ricchezza



CARTA della FINANZA Libera, Forte e Democratica

I PUNTI DELLA **CARTA**
DELLA FINANZA LIBERA
FORTE E DEMOCRATICA

Carta della Finanza libera, forte e democratica

La finanza che realizzano le BCC (CR) è orientata alla promozione dell'economia reale e del benessere delle comunità, come affermato nella Carta della Finanza libera, forte e democratica (approvata dal XIV Congresso Nazionale del Credito Cooperativo-dicembre 2011).

1. Responsabile

Una finanza responsabile, sostenibile, non solo nel senso della attenzione alla allocazione delle risorse, ma anche una finanza responsabilmente gestita e orientata al bene comune. Interpretata da persone capaci di incarnare valori ed essere buon esempio in una Società segnata dalla primazia del piccolo vantaggio, della convenienza a breve termine, delle rendite di posizione, piuttosto che dal perseguimento della reale utilità.

2. Sociale

Attenta ai bisogni della Società. Capace di guardare oltre sé stessa. Nella consapevolezza che lo sviluppo è una variabile dipendente del ben-essere. Le banche crescono, e diventano esse stesse "attrici" di sviluppo, se fanno crescere i territori e le economie locali intorno a sé. La finanza che vogliamo è una finanza di comunità, personalizzata e personalizzante.

3. Plurale

Composta di soggetti diversi, per dimensione, forma giuridica, obiettivi d'impresa. Perché la diversità è ricchezza, consente di "fare complemento" rispetto alle esigenze delle persone e garantisce una maggiore, effettiva concorrenza. A beneficio del mercato stesso e dei clienti.

4. Inclusiva

La finanza promuove. La finanza abilita. Offre strumenti per costruire il futuro ed autentica "cittadinanza Sociale". Per questo deve essere aperta ed avere l'obiettivo di integrare nei circuiti economici e partecipativi. Perché, attraverso di essi, passano integrazione, rispetto, coesione, attenzione per il bene comune.

5. Comprensibile

La finanza non deve abitare i templi, ma le piazze. Deve parlare il linguaggio comune delle persone. Essere trasparente. Essere paritetica: deve porre la sua competenza al servizio delle esigenze di chi ha di fronte. Sinteticamente e con chiarezza.

6. Utile

Non autoreferenziale, ma al servizio. Non padrona, ma "ancella". Non fine ultimo, ma strumento. Per consentire alle persone di raggiungere i propri obiettivi di crescita individuale e collettiva, di affrancarsi da destini apparentemente segnati, di mettere a fattor comune le proprie capacità ed esperienze.

7. Incentivante

Una finanza capace di riconoscere il merito, di valutare il merito, di dare fiducia al merito. Anche oltre i numeri e le procedure standard. In grado di innescare processi virtuosi di sviluppo e di generare emulazione positiva.

8. Educante

Finanza che rende capaci di gestire il denaro, nelle diverse fasi della vita, con discernimento e consapevolezza. Che accompagna con i giusti consigli ed interventi i processi di risparmio, indebitamento, investimento, spesa. Che educa a gestire il denaro nel rispetto della legalità e del bene comune.

9. Efficiente

Impegnata a migliorare la propria offerta ed i propri processi di lavoro con il fine di garantire sempre maggiore convenienza ai propri clienti. Che sia in grado di accompagnare e sostenere processi di crescita complessi, sfide imprenditoriali, progetti di vita.

10. Partecipata

Finanza nella quale un numero diffuso di persone abbia potere di parola, di intervento, di decisione. Espressione di democrazia economica. Nel rispetto della più elementare esigenza degli individui: quella di immaginare il futuro e di contribuire fattivamente a realizzarlo.

**L'identità di
BCC Veneta**

Principi
e valori
costitutivi



**L'impronta
economica**

Da risparmio
a credito per
il territorio



**L'impronta
sociale**

Banca di
comunità per
le comunità



**L'impronta
ambientale**

Impegno
per la
sostenibilità



**L'impronta
cooperativa**

Finanza
mutualistica
e popolare



**Il Valore
aggiunto**

Moltiplicatore
di ricchezza





IL VALORE AGGIUNTO DI BCC VENETA

La ricaduta misurabile delle attività della banca sulle persone e sul territorio

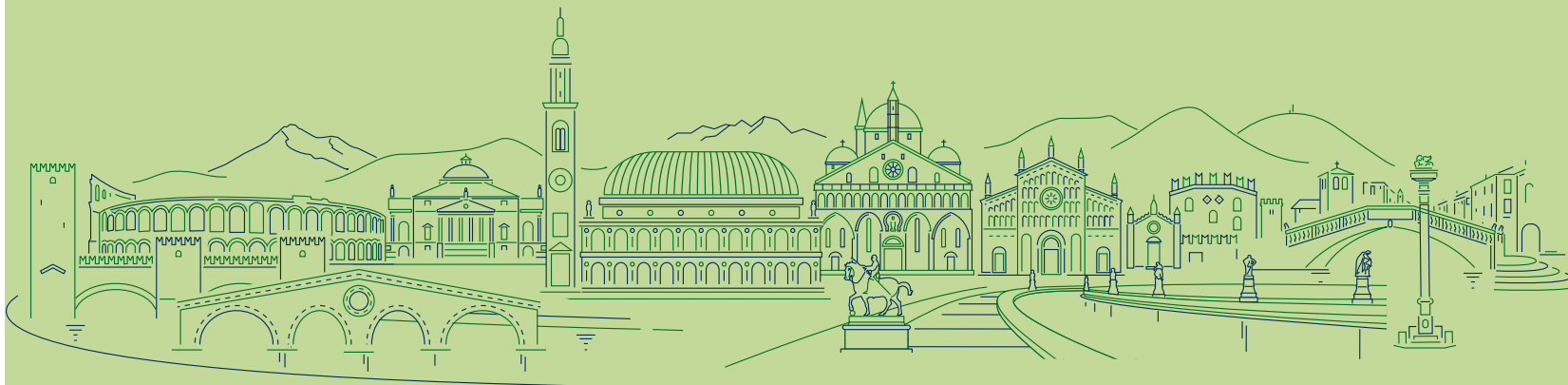

L'identità di BCC Veneta
Principi e valori costitutivi



L'impronta economica
Da risparmio a credito per il territorio



L'impronta sociale
Banca di comunità per le comunità



L'impronta ambientale
Impegno per la sostenibilità



L'impronta cooperativa
Finanza mutualistica e popolare



Il Valore aggiunto
Moltiplicatore di ricchezza





IL VALORE AGGIUNTO DI BCC VENETA

Il valore creato da BCC Veneta

83

L'identità di BCC Veneta

Principi e valori costitutivi



L'impronta economica

Da risparmio a credito per il territorio



L'impronta sociale

Banca di comunità per le comunità



L'impronta ambientale

Impegno per la sostenibilità



L'impronta cooperativa

Finanza mutualistica e popolare



Il Valore aggiunto

Moltiplicatore di ricchezza



Il valore creato da BCC Veneta

La banca ha creato valore a favore di diversi portatori di interessi, contribuendo alla crescita delle socie e dei soci, dei clienti, delle collaboratrici e dei collaboratori e allo sviluppo del territorio. Tutto questo ha una rappresentazione sistematica attraverso la contabilità sociale, ovvero l'analisi del conto economico riclassificato secondo la logica del valore aggiunto

1 La rendicontazione di sostenibilità

La lettura del valore aggiunto rappresenta il punto di partenza per comprendere come la banca traduca i risultati economici in valore condiviso.

Su questa base si innesta la **rendicontazione di sostenibilità**, che amplia l'analisi includendo gli impatti ambientali, sociali e di governance generati dall'attività bancaria.

Dichiarazione Consolidata Non Finanziaria

La Dichiarazione Consolidata Non Finanziaria (DCNF) oggi evoluta con l'applicazione della Corporate Sustainability Reporting Directive (CSRD) 2025, rappresenta lo strumento attraverso il quale le imprese rendicontano in modo strutturato e trasparente gli impatti, le politiche e i risultati in ambito ambientale, sociale e di governance (ESG).

La CSRD ha rafforzato il perimetro e la qualità dell'informativa, favorendo una maggiore comparabilità, affidabilità e integrazione delle informazioni di sostenibilità nei processi aziendali.

In questo contesto, anche nel 2025, BCC Veneta ha contribuito attivamente alla predisposizione della Dichiarazione Non Finanziaria della Capogruppo, supportando il processo di raccolta e consolidamento delle informazioni e

confermando il proprio impegno verso **una rendicontazione sempre più strutturata e orientata alla creazione di valore sostenibile**.

Piano di sostenibilità

Nel 2025 BCC Veneta ha adottato un **Piano di Sostenibilità** volto a rafforzare il proprio posizionamento come protagonista della transizione sostenibile, integrando in modo sinergico la creazione di valore economico, l'impatto sociale e la responsabilità ambientale.

Nel 2025 sono stati raggiunti **8 obiettivi nell'ambito di sostenibilità ambientale, 10 in ambito sociale, 5 in riferimento alla Governance, e altri 8 obiettivi trasversali**, contribuendo in modo rilevante alla complessiva evoluzione delle performance ESG di BCC Veneta e del Gruppo. Coerentemente con un impegno da sempre radicato su questi temi, **la banca dopo aver raggiunto gli obiettivi dichiarati nel 2025, ha anche avviato la definizione del Piano di Sostenibilità 2026**. Tale processo, a partire da un'attenta analisi dei risultati conseguiti nell'anno precedente, ha consentito di individuare specifiche aree di miglioramento e nuove opportunità di sviluppo, portando alla definizione di 26 nuovi obiettivi strategici a supporto del percorso di crescita sostenibile.

L'identità di BCC Veneta

Principi e valori costitutivi



L'impronta economica

Da risparmio a credito per il territorio



L'impronta sociale

Banca di comunità per le comunità



L'impronta ambientale

Impegno per la sostenibilità



L'impronta cooperativa

Finanza mutualistica e popolare











Il Valore aggiunto

Moltiplicatore di ricchezza



2 Il valore aggiunto ripartito per portatori di interesse

Portafoglio di interesse	Contribuzione	2025
 8 <small>TRAVAGNO DECENTE E CRESCITA ECONOMICA</small> Collaboratrici e collaboratori	Costo del lavoro	65.696.707,00
 3 <small>SALUTE E BENESSERE</small>  4 <small>CRESCITA ECONOMICA, LAVORO DECENTE E CRESCITA SOSTENIBILE</small> 4 <small>CRESCITA ECONOMICA, LAVORO DECENTE E CRESCITA SOSTENIBILE</small> Comunità locale	Contributi di sponsorizzazioni sul territorio	1.029.593,00
	Contributi di beneficenza ed erogazioni liberali sul territorio	1.860.793,00
	Fornitori locali	11.921.307,00
 11 <small>CITTA' E COMUNITA' RESILIENTI</small> Comunità locale	Imposte sul reddito destinata alla comunità locale (IRAP)	4.968.610,07
 10 <small>RIDUZIONE DELLE DISUGUAGLIANZE</small> Collettività nazionale	Imposte sul reddito destinate alla collettività nazionale (IRES) + imposte indirette	18.955.344,81
 16 <small>SOCIETA' PACIFICHE, GIUSTIZIA E FORTE ISTITUZIONI</small> Promozione della cooperazione	Promozione della cooperazione	2.079.563,00
 17 <small>CITTA' E COMUNITA' RESILIENTI</small> Socie e soci	Principali vantaggi in prodotti e servizi bancari	4.819.301,00
	Borse di studio	141.900,00
	Iniziative culturali e sociali	72.650,00
 12 <small>RIDUZIONE DELLE DISUGUAGLIANZE</small> Riserve per lo sviluppo	Dividendo sulle azioni possedute	874.088,00
	Riserva legale + altre riserve + stanziamento fondo beneficenza	65.865.124,78
		178.284.982
 OBIETTIVI DI SVILUPPO SOSTENIBILE	Utile netto	69.300.000
Impatto		2,57

IL VALORE AGGIUNTO EMERGE COME DIFFERENZA TRA IL VALORE DELLA PRODUZIONE E IL COSTO DELLA PRODUZIONE, OVVERO GLI ONERI SOSTENUTI PER REALIZZARE LA PRODUZIONE STESSA. IL CONTO ECONOMICO RICLASSIFICATO EVIDENZIA LA FORMAZIONE DEL VALORE AGGIUNTO PRODOTTO DALLA BANCA.

LA TABELLA RAPPRESENTA UNA STIMA DEL VALORE AGGIUNTO ELABORATA DA BCC VENETA, CON L'OBIETTIVO DI MISURARE LA RICCHEZZA COMPLESSIVA GENERATA DALLA BANCA PER I PROPRI STAKEHOLDER. IL VALORE AGGIUNTO NON SI LIMITA A RAPPRESENTARE UN RISULTATO ECONOMICO IN SENSO STRETTO, MA INTENDE EVIDENZIARE L'INSIEME DEI BENEFICI PRODOTTI DALL'ATTIVITA' DELLA BANCA PER SOCIE E SOCI, CLIENTI, COLLABORATRICI, COLLABORATORI E TERRITORIO.

L'identità di BCC Veneta
Principi e valori costitutivi



L'impronta economica
Da risparmio a credito per il territorio



L'impronta sociale
Banca di comunità per le comunità



L'impronta ambientale
Impegno per la sostenibilità



L'impronta cooperativa
Finanza mutualistica e popolare



Il Valore aggiunto
Moltiplicatore di ricchezza



3 Il moltiplicatore del valore aggiunto

Nel quadro del proprio percorso di sostenibilità e di miglioramento continuo, anche **la Capogruppo Banca ICCREA sta sviluppando un indicatore condiviso di Valore Aggiunto**, finalizzato a rendere sempre più omogenea e strutturata la misurazione dell'impatto generato dal Gruppo nei confronti degli stakeholder. Alla luce di questo percorso, la metodologia e la rappresentazione di questa tabella potranno evolvere nel tempo, in modo da recepire progressivamente gli sviluppi metodologici e le indicazioni che emergeranno anche a livello di Gruppo.

2025: MOLTIPLICATORE DEL VALORE AGGIUNTO

$$\frac{178.284.982}{69.300.000} = 2,57$$

UN MOLTIPLICATORE SUPERIORE A 1 EVIDENZIA CHE L'ATTIVITÀ DELLA BANCA PRODUCE BENEFICI CHE VANNO OLTRE LA DIMENSIONE STRETTAMENTE ECONOMICA, CONTRIBUENDO IN MANIERA SENSIBILE ALLO SVILUPPO DEL TERRITORIO E AL BENESSERE DEGLI STAKEHOLDER

A fronte di un utile netto pari a 69,3 milioni di euro, **BCC Veneta ha generato un valore aggiunto complessivo di circa 178,3 milioni di euro, corrispondente a un indice di 2,57**. Ciò significa che per ogni euro di utile prodotto vengono attivati circa 2,6 euro di valore economico e sociale a beneficio degli stakeholder.

L'indicatore è in crescita rispetto al 2024 (2,57 vs 2,54), confermando la nostra efficacia nel generare valore aggiunto per i territori di competenza.

IL VALORE
AGGIUNTO 2025
DI BCC VENETA
€ 69.300.000

- € 65.865.124**
Riserve per lo sviluppo
- € 65.696.707**
Collaboratrici e collaboratori
- € 19.780.303**
Comunità locale



- € 18.955.344**
Collettività nazionale
- € 5.907.939**
Socie e soci
- € 2.079.563**
Promozione della cooperazione

L'identità di BCC Veneta
Principi e valori costitutivi



L'impronta economica
Da risparmio a credito per il territorio



L'impronta sociale
Banca di comunità per le comunità



L'impronta ambientale
Impegno per la sostenibilità



L'impronta cooperativa
Finanza mutualistica e popolare



Il Valore aggiunto
Moltiplicatore di ricchezza



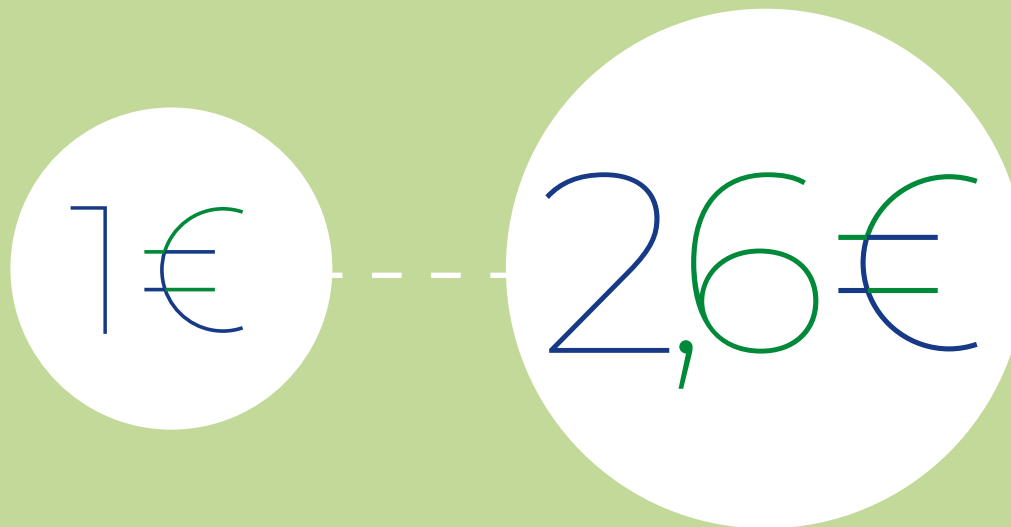

NEL 2025, PER OGNI EURO DI UTILE PRODOTTO BCC VENETA HA ATTIVATO CIRCA 2,6 EURO DI VALORE ECONOMICO E SOCIALE A BENEFICIO DEGLI STAKEHOLDER: COLLABORATRICI E COLLABORATORI, COMUNITÀ LOCALE, COLLETTIVITÀ NAZIONALE, SOCIE E SOCI, PROMOZIONE DELLA COOPERAZIONE, OLTRECHÉ SOTTOFORMA DI RISERVE PER LO SVILUPPO



L'identità di BCC Veneta

Principi e valori costitutivi



L'impronta economica

Da risparmio a credito per il territorio



L'impronta sociale

Banca di comunità per le comunità



L'impronta ambientale

Impegno per la sostenibilità



L'impronta cooperativa

Finanza mutualistica e popolare



Il Valore aggiunto

Moltiplicatore di ricchezza





"Prima che i principi della responsabilità ambientale, sociale e di governance (ESG) diventassero di dominio comune, le cooperative li stavano già mettendo in pratica."

Fabio Panetta
Governatore della Banca d'Italia

L'identità di BCC Veneta

Principi e valori costitutivi



L'impronta economica

Da risparmio a credito per il territorio



L'impronta sociale

Banca di comunità per le comunità



L'impronta ambientale

Impegno per la sostenibilità



L'impronta cooperativa

Finanza mutualistica e popolare



Il Valore aggiunto

Moltiplicatore di ricchezza



 **BCC VENETA**
GRUPPO BCC ICCREA

www.bccveneta.it

